

Brenda de Jesús Salazar Magaña

Guía de aprendizaje sobre protección del ambiente ante los efectos negativos de la acción humana, dirigida a Estudiantes del Instituto Nacional de Educación Diversificada, Catarina, San Marcos del Área de Ciencias Sociales.



Asesora: Licda. Ana Victoria Rodas Marroquín

**UNIVERSIDAD DE SAN CARLOS DE GUATEMALA
FACULTAD DE HUMANIDADES
DEPARTAMENTO DE PEDAGOGÍA**

GUATEMALA, NOVIEMBRE DE 2015

Este informe es presentado por la autora,
como trabajo del EPS, previo a optar al
grado de Licenciada en Pedagogía y
Administración Educativa.

Guatemala, noviembre de 2015

ÍNDICE

CONTENIDO	Página
Introducción	I
CAPÍTULO I	
Diagnóstico institución beneficiada	
1. Datos generales de la institución	1
1.1 Reseña Histórica	1
1.2 Nombre de la Institución	1
1.3 Tipo de Institución	1
1.4 Ubicación Geográfica.	1
1.5 Dirección del Establecimiento	1
1.6 Nivel que atiende	2
1.7 No. De estudiantes	2
2. Visión	2
3. Misión	2
4. Políticas institucionales	3
4.1 Políticas generales	3
4.2 Políticas transversales	3
4.3 Política de cobertura	3
4.4 Política de equidad	3
4.5 Política de educación bilingüe	3
4.6 Política de modelo de gestión	4
4.7 Política de inversión	4
4.8 Descentralización Educativa	4
4.7.1 Políticas de Inversión	4
4.8.1 Política de Descentralización Educativa	4
4.8.2 Política de Fortalecimiento Institucional	4
5. Objetivos	5
6. Metas	5
7. Estructura organizacional	6
8. Perfil de los Integrantes de la comunidad educativa	7
9. Recursos	8
10. Técnicas utilizadas para realizar el diagnóstico	8
11. FODA de la institución	9
12. Lista y análisis del problema (Análisis del FODA)	10
13. Análisis de Viabilidad y Factibilidad	11
14. Priorización del Problema	12
15. Verificación de viabilidad y factibilidad	13
16. Problema Seleccionado	14
17. Solución propuesta como viable y Factible	14

CAPÍTULO II
Perfil del proyecto

1. Aspectos generales	15
2. Descripción del proyecto	16
3. Justificación	16
4. Objetivos del proyecto	17
5. Metas	17
6. Beneficiarios	18
7. Fuentes de Financiamiento	19
8. Cronograma de Actividades para la ejecución del Proyecto	20
9. Recursos	22

CAPÍTULO III

Aspectos Generales	
1. Procesos de ejecución del proyecto	23
a) Actividades y Resultados	23
b) Productos y Logros	24
c) cronograma de las actividades de la ejecución del proyecto.	25

GUÍA DE APRENDIZAJE SOBRE PROTECCIÓN DEL AMBIENTE ANTE LOS EFECTOS NEGATIVOS DE LA ACCIÓN HUMANITARIA	26
--	----

CAPÍTULO IV
Proceso de evaluación

1. Evaluación del diagnóstico	76
2. Evaluación del perfil del proyecto	76
3. Evaluación de la ejecución del proyecto	77
4. Evaluación general y final del proyecto	77

CONCLUSIONES	78
--------------	----

RECOMENDACIONES	79
-----------------	----

BIBLIOGRAFÍA	80
--------------	----

APÉNDICE	
----------	--

ANEXOS	
--------	--

INTRODUCCIÓN

El proyecto “Guía de Aprendizaje sobre protección del ambiente ante los efectos negativos de la acción humanitaria , aplicada al área de Ciencias Sociales del Instituto Nacional de Educación Diversificada, de Catarina, San Marcos, está estructurado en cuatro fases, las que a continuación se describen. Contiene los datos internos y externos de la institución educativa, así como de la comunidad donde se ubica el mismo; con el objetivo de detectar posibles problemas o necesidades, empleando técnicas e instrumentos para la recopilación de la información, lo que permitió enmarcar y priorizar el problema principal, mediante el análisis de viabilidad y factibilidad; con ello permitió verificar que las alternativas planteadas son: viables, sostenibles y rentables. Enmarca los datos característicos necesarios para la ejecución del proyecto, así como los elementos descriptivos, tales como: Nombre del proyecto, objetivos, justificación, metas, actividades, recursos, presupuesto, los factores internos y externos, y los resultados proyectados al finalizar el período de duración del mismo. En éste capítulo se describen en forma detallada y ordenada, cada una de las actividades y los resultados obtenidos, previstos en el diseño, estableciendo el tiempo, los costos, productos y logros alcanzados al final del período del proyecto. Esta fase permitió comprobar el alcance de los objetivos propuestos en el proyecto, realizándose la Evaluación del Diagnóstico a través de una lista de cotejo, siendo el perfil, lo que orientó a la elaboración de la guía sobre protección del ambiente ante los efectos negativos de la acción humanitaria, Aplicada al área de Ciencias Sociales del Instituto Nacional de Educación Diversificada, Catarina, San Marcos, financiado por autogestión. La Evaluación Final, consistió en entrevistar a los beneficiarios para analizar el resultado y aceptabilidad del proyecto y la entrega a la institución beneficiada. En el presente informe se redactaron las conclusiones de acuerdo a los resultados obtenidos de los objetivos específicos del perfil; las recomendaciones pertinentes para los que hagan uso de ella; al mismo tiempo se implementa una bibliografía de la información de dónde se obtuvieron los diferentes temas y por supuesto el apéndice lo constituye el material escrito por el Epesista, así como los anexos y todo lo recabado como apoyo para realizar el mismo.

CAPÍTULO I

Diagnóstico

1. Datos Generales de la Institución:

1.1. Reseña Histórica:

La Supervisión Educativa 96-75 con Funciones de Coordinación Técnico Administrativa del Sector 1216.1 del Municipio de Catarina, Departamento de San Marcos, fue creado por la necesidad y crecimiento de la población estudiantil para dar una mejor cobertura y calidad Educativa, siendo el primer supervisor, el Profesor de Educación Media Edmundo Camacho Leal, el cual desempeñó eficientemente sus labores Técnico Administrativas, posteriormente el Profesor de Educación Media Argeler Benjamín López Sandoval, realizó un trabajo eficiente al frente de dicha institución; actualmente el PEM. Cesar Ambrosio Gutiérrez desempeña el cargo de Supervisor Técnico Administrativo. La supervisión Educativa 96-75 se encuentra ubicada en la 2ª. Avenida 16-32 Zona 1 de Catarina, San Marcos, Actualmente atiende a 119 maestros y maestras de nivel pre primario, primario, básico, diversificado, del sector oficial y privado, por lo cual se hace muy importante e indispensable para el desarrollo educativo de éste pujante municipio de Catarina, San Marcos.

1.2. Nombre de la Institución: Instituto Nacional de Educación Diversificada, Catarina, San Marcos.

1.3. Tipo de institución: El Instituto Nacional de Educación Diversificada, es de carácter público, que genera oportunidades de estudios a todas las personas que deseen la superación personal.

1.4. Ubicación Geográfica: El Instituto Nacional de educación Diversificada, se encuentra ubicado en el municipio de Catarina, Departamento de San Marcos.

1.5. Dirección en donde se ubica: 2da. Avenida 2-26, zona 1, Catarina, San Marcos.

- 1.6. **No. de Alumnos:** 54 alumnos (mixtos).
- 1.7. **No. de Docentes:** 6.
- 1.8. **Dirección a cargo de:** P.E.M. Nerly Ovany de León Requena.
- 1.9. **Antecedentes de la Institución:** Formador del Nivel Medio

2. Visión:

Ser una institución educativa líder e innovadora en el campo de la formación integral con equidad de géneros de los niños, niñas, y jóvenes, utilizando su idioma materno y su cultura para impartir una metodología activa, que pretende formar ciudadanos con liderazgo positivo, capaces de reflexionar, dialogar, participar, con criterio propio, para poder des empellarse eficazmente y responder a las necesidades problemas e intereses de su comunidad y de la sociedad en que están inmersos y que actúen con eficiencia para mejorar significativamente el nivel de vida de sus compañeros.

3. Misión:

Somos una institución educativa, con una modalidad innovadora con enfoque constructivista – pedagógica que se orienta a la formación científica, tecnológica y humanística. Capases de participar, en un régimen democrático, que amen su nación que tengan valores morales, que respeten a los demás con quienes comparten dentro y fuera de su comunidad, sin importar su cultura, religión, color a la que pertenezcan respetar a los países del mundo para que todos. Vivamos en paz, libertad y justicia.

4. Políticas

4.1. Políticas Generales.

Entre las políticas generales podemos mencionar:

- ✓ Implementar un Modelo de Gestión Transparente que responda las Necesidades de la Comunidad Educativa.
- ✓ Ampliar la Cobertura Educativa incorporando especialmente a los Jóvenes y Señoritas de extrema pobreza y de segmentos Vulnerables.
- ✓ Fortalecer la Educación Bilingüe Intercultural.
- ✓ Justicia Social a través de Equidad Educativa
- ✓ Avanzar hacia una Educación de Calidad.

4.2. Políticas transversales.

Entre las políticas generales podemos mencionar:

- ✓ Fortalecimiento de la Institucionalidad del Sistema Educativo.
- ✓ Descentralización Educativa.
- ✓ Aumento de la Inversión Educativa.

4.3. Política de cobertura.

Se cubrirá en total cobertura de acuerdo a La Constitución de la República de Guatemala y la Ley de Educación Nacional, se establece que todo ser humano, tiene derecho a una calidad de vida en la cual debe de tener varias etapas: **a)** Educación Inicial, **b)** Educación Preprimaria, **c)** Educación Primaria y **d)** Educación Media, y sobre todo el gobierno es el ente de brindarle la educación totalmente gratuita.

4.4. Política de equidad

Se valora altamente la contribución del estudio en cuanto al énfasis que hace sobre insumos relacionados al compromiso que debe asumir la sociedad guatemalteca para demandar una mayor asignación de recursos hacia la educación de los niños y niñas guatemaltecos, la distribución equitativa del mismo, priorizando el gasto público educativo hacia las niñas y niños del área rural, especialmente facilitando el acceso de los indígenas a los servicios educativos.

4.5. Política de Educación Bilingüe

Nos proponemos fortalecer la Educación Bilingüe Intercultural, a través del incremento de su presupuesto y la discusión con los representantes de las organizaciones indígenas del modelo en el país, respetando su cosmovisión, sus textos, materiales y recursos de enseñanzas, incrementando el número de contratación de maestros y maestras bilingües en todos los niveles y modalidades de educación, mejorando las condiciones laborales establecidas en la ley de generalización de la educación bilingüe intercultural.

4.6. Política de Modelo de Gestión

El objetivo fundamental del sistema educativo guatemalteco consiste en que los jóvenes tengan un aprendizaje significativo y sean capaces de construir una sociedad próspera y solidaria, en un mundo altamente competitivo.

4.7. Aumento de la Inversión Educativa

4.7.1. Política de Inversión:

Se promoverá el aumento en la inversión en educación, ampliando progresivamente el presupuesto que nos permita alcanzar las metas propuestas al final de nuestro período, para garantizar la calidad de la educación como uno de los derechos fundamentales de los ciudadanos y las ciudadanas.

4.8 Descentralización Educativa

4.8.1. Política de Descentralización Educativa:

Se pretende privilegiar al ámbito municipal, para que sean los gobiernos locales los rectores orientadores del desarrollo del municipio, así como el sustento de los cuatro pilares en los que debe fundamentarse la implementación de la estrategia nacional: a) el respeto y la observancia de la autonomía municipal, b) el fortalecimiento institucional de las municipalidades, c) la desconcentración y descentralización como instrumentos de desarrollo; y, d) la democracia y participación ciudadana.

4.8.2. Política de Fortalecimiento Institucional

Fortaleceremos la institucionalidad del sistema educativo escolar. Como parte de esta política promoveremos la instalación íntegra y funcionamiento Consejo Nacional de Educación, con la participación de los distintos sectores de la sociedad, así como el fortalecimiento de los concejos municipales de educación

5. Objetivos.

Proveer la información sobre la calidad de los aprendizajes, basada en criterios y estándares sistemáticos que aseguran un alto grado de objetividad, para planificar acciones y tomar decisiones a efecto de:

- ✓ Contribuir a la formación Actitudes Adecuadas en los Educandos.
- ✓ Alcanzar los objetivos y fines de la Educación Nacional.
- ✓ Lograr Cambios en la personalidad de los Estudiantes.
- ✓ Provisión de insumos para el desarrollo de evaluaciones de impacto de políticas y programas implementados para el mejoramiento del mismo.
- ✓ Darle a los educandos, herramientas para incrementar ingresos según sus condiciones socio-económicas.

6. Metas.

Entre las metas que se consideran alcanzar dentro del presente proyecto, podemos mencionar:

- Guiar, orientar, dirigir, y encausar por mejores senderos a los estudiantes de acuerdo al nivel y características específicas del plantel.
- Graduar bachilleres capaces de enfrentar el cambio de nuestra era.
- Preparar bachilleres con una visión innovadora, tomando en cuenta la importancia que tiene sobre protección del ambiente ante los efectos negativos de la acción humana, como un beneficio para toda la humanidad

7. Estructura Organizacional:

Organigrama del Instituto Nacional de Educación Diversificada

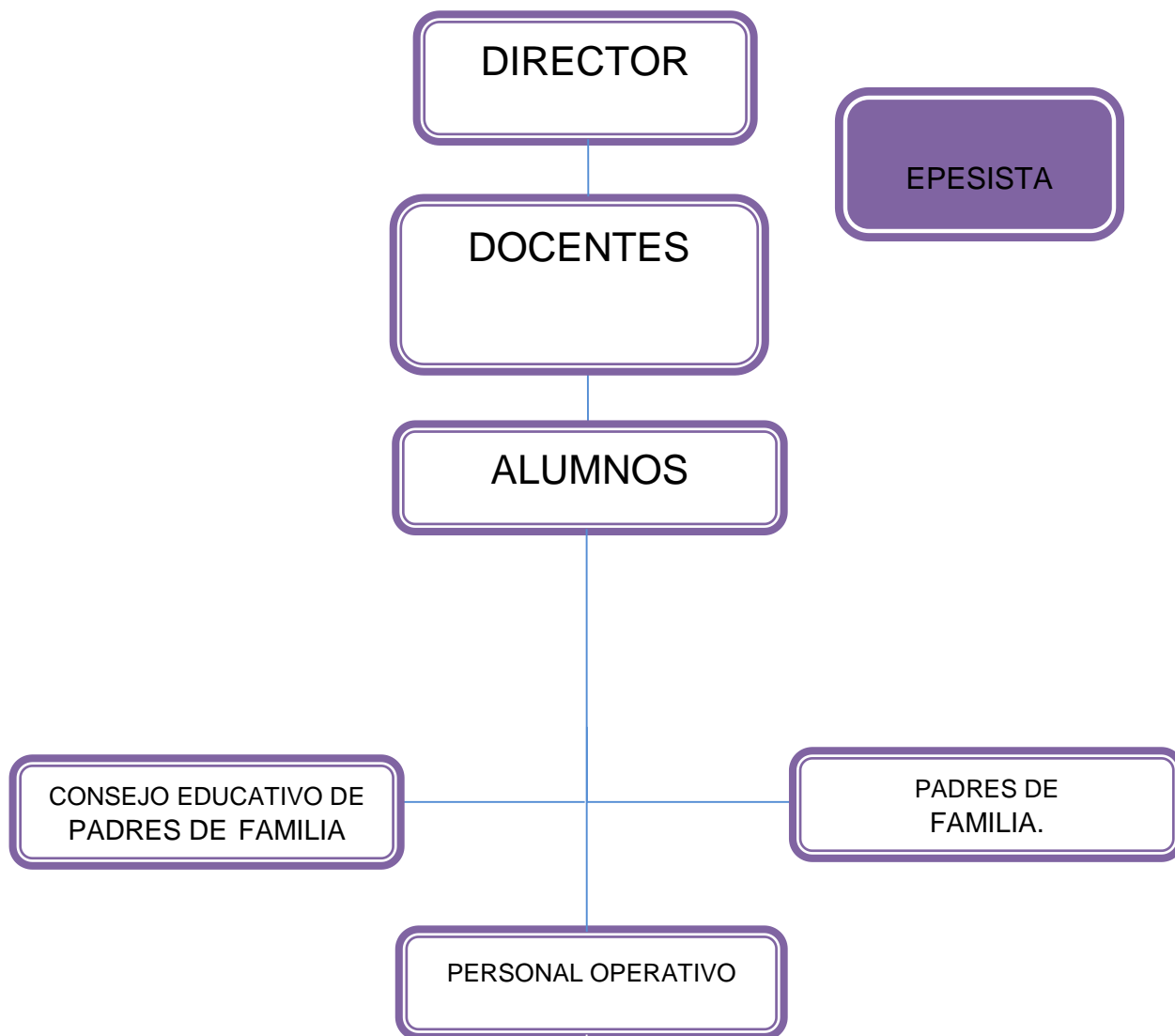

8. Perfil de los integrantes de la comunidad educativa.

Dimensión	Perfiles			
	Estudiantes	Docentes	Director	Padres de Familia
Social (Relación con los demás, la participación en la protección del ambiente ante los efectos negativos de la acción humana)	Cada uno de los involucrados deben de ser sociables, Responsables, ordenados, honestos, constantes, altruistas, participativos, amigables,	Los cuales deben de ser: Trabajadores, motivadores, integradores, solidarios. facilitadores, mediadores, proactivos, democráticos puntuales,	El mismo debe de ser: íntegro, gestor, Sociable, solidario. participativo Justo Responsable, disciplinado, educado,	Deben de ser: constantes, humildes. Con iniciativa y colaboradores Participativos, solidarios, responsables,
Personal-afectiva (Rasgos relacionados con el aspecto emocional; autoestima, seguridad, valores, etc.)	Responsables, humanistas, conscientes, sensibles, honestos. Activos, humildes, respetuosos, confiables, atentos, Capaces, solidarios,	tolerantes, justos, equitativos, Con inteligencia emocional, despiertan confianza, humanistas	seguro de sí mismo, sincero, Versátil, humanista, gentil, cortés, coordinador, controlador. Democrático, comprensivo, tolerante, confiable,	Futuristas, altruistas, democráticos, comprensivos, tolerantes, confiables promotores, amables.
Intelectual (Conocimientos y capacidades mentales; resolución de problemas, Inducen al pensamiento crítico y reflexivo)	Eficientes, estudiosos, autodidactas, reflexivos, críticos, analítico-sintéticos. Creativos. Inteligentes, investigadores, líderes, humanistas,	futuristas, Creativos. Actualizados inteligentes, eficientes, Innovadores Idealistas Ordenados	Preparación académicamente adecuada, investigador, con iniciativa, capacitado. Creativo. Eficiente, actualizado, disciplinado, ordenado,	Actualizados, con espíritu de solución de conflictos, justos. Idealistas, participativos, perseverantes, ordenados,
Psicomotora (habilidades y destrezas motoras)	Activos, participativos, disponibles, trabajadores, creativos, Propositivos, investigadores.	Creativos, participativos Propositivos. Activos, perseverantes originales,	Activo, flexible, capacidad de organización, gestor, hábil, creativo, perseverante,	colaboradores, generadores de ideas, Activos, flexibles, participativos, constructores, creativos,

9. Recursos.

9.1. Humanos.

- Supervisor Educativo Sector 1216.2
- Director del Establecimiento Educativo.
- Personal Docente.
- Alumnos.
- Conserje.

9.2. Materiales y equipo.

- Aulas.
- Computadoras.
- Pupitres.
- Cátedras.
- Biblioteca de la Institución.

9.3. Financieros.

- Fondo de gratuidad
- Esta Institución cuenta con docentes contratados en el renglón presupuestario 021.

10. Técnicas utilizadas para realizar el diagnóstico.

Entre las técnicas que se emplearon para realizar el diagnóstico, podemos mencionar las siguientes:

- Guía de los VIII sectores.
- Técnicas de observación.
- Técnica de análisis documental.
- Técnica del FODA.
- Técnica de entrevista.
- Cuestionario.
- Fichas.

11. FODA de la institución.

AMBITO	FORTALEZAS	OPORTUNIDADES	DEBILIDADES	AMENAZAS
Pedagógico	El personal es responsable Capacitado y activo Se cuenta con el personal docente necesario para atender todos los grados y secciones jóvenes participativos	Apoyo del MINEDUC con capacitaciones a docentes. Extensión Universitaria USAC. Catarina.	Carencia de material bibliográfico que aborde temas para la conservación de Sobre protección del ambiente ante los efectos negativos de la acción humanitaria Carece de mobiliario adecuado para el nivel.	Falta de conocimientos sobre protección del ambiente ante los efectos negativos de la acción humanitaria ,
Institucional	Liderazgo y trabajo en equipo. Ubicación del instituto es accesible.	Organizaciones de madres y padres de familia Gestionar con otras instituciones diferentes tipos de apoyo	No cuenta con edificio propio. Carece de condiciones higiénicas y sanitarias	Desinterés en la participación de padres de familia Falta de recursos económicos de los padres y madres de familia.
Con relación a la proyección de la Comunidad Educativa.	Contar con el proyecto Educativo Institucional. Contar con la participación de los diferentes sectores de la comunidad educativa. Apoyo de la Coordinación Técnica Administrativa.	Programas y proyectos de desarrollo en el sector educativo. Coordinar con Instituciones para brindar apoyo en actividades para el desarrollo comunitario.	Deficiencia en la práctica y fomento de valores para una convivencia estudiantil. Poca comunicación con otros centros educativos del municipio.	Desatención de programas que propicien espacios y actividades de convivencia social para la comunidad. Índice de analfabetismo. Desinterés en máximos dirigentes de la comunidad.

12. Lista y Análisis del problema (Análisis del FODA)

No	Problemas	Factores que los producen	Soluciones
01	Falta de material bibliográfico Sobre protección del ambiente ante los efectos negativos de la acción humana	Falta de apoyo e interés del MAGA, para proporcionar información sobre La Protección del ambiente ante los efectos negativos de la acción humana.	Elaborar una guía de aprendizaje que aborde temas sobre protección del ambiente ante los efectos negativos de la acción humana
02	Carece de material bibliográfico que aborde temas Sobre protección del ambiente ante los efectos negativos de la acción humana	Carencia de recurso económico para la elaboración.	Capacitación por parte de un profesional versado en la materia
03	Carencia de recursos materiales propiamente de oficina.	Retardo en el envío del subsidio ofrecido por el MINEDUC a las Coordinaciones Educativas.	Gestión de actividades para la obtención de recursos económicos.
04	Deficiencia de orientar a la población estudiantil sobre protección del ambiente ante los efectos negativos de la acción humana	Pocas actividades con alumnos y docentes Sobre protección del ambiente ante los efectos negativos de la acción humana	Organizar actividades para la enseñanza de
05	Carece del mobiliario	Falta de apoyo por parte de autoridades municipales gobierno	Gestionar con autoridades municipales y locales para apoyo de mobiliario.

13. Análisis de viabilidad y factibilidad

Problemas No. INDICADORES	Carece de material bibliográfico que aborde sobre protección del ambiente ante los efectos negativos de la acción humana		No cuenta con edificio propio		Carece de mobiliario o adecuado		Carece de condiciones higiénicas y sanitarias		Predio escolar deforestado		Deficiencia en la práctica y fomento de valores para una convivencia estudiantil		Poca comunicación con otros centros educativos	
	1		2		3		4		5		6		7	
	SI	NO	SI	NO	SI	NO	SI	NO	SI	NO	SI	NO	SI	NO
1. ¿El proyecto a ejecutar será funcional?	X		X		X			X	X		X		X	
2. ¿Se dispone del recurso humano para la ejecución del proyecto?	X			X	X			X	X		X		X	
3. ¿El proyecto a ejecutar cumple con los requisitos legales?	X			X	X		X			X	X			X
4. ¿El proyecto a ejecutar tendrá sostenibilidad?	X		X		X		X			X	X		X	
5. ¿Se dispone de recursos financieros para la ejecución del proyecto?	X			X		X		X		X		X		X
6. ¿Se cuenta con la autorización de jefe de la institución para la ejecución del proyecto?	X		X		X		X		X		X		X	

7. ¿El proyecto a ejecutar tiene demanda?	X					X	X				X	X			X
8. ¿Se dispone del tiempo necesario para ejecutar el proyecto?	X		X		X			X		X			X	X	
9. ¿El proyecto a ejecutar se enmarca dentro de las necesidades prioritarias de las instituciones?	X				X	X				X		X		X	X
10. ¿Se gestionará apoyo a instituciones OG'S ONG'S para la ejecución del proyecto?	X				X	X				X		X		X	X
TOTAL	10	1	4	6	8	3	5	6	3	7	6	5	7	3	
PRIORIDAD	1		6		2		5		7		4		3		

14. Priorización del Problema.

De acuerdo con el Análisis de viabilidad y factibilidad, el problema que es de suma importancia es: "Carencia de material bibliográfico que aborde temas sobre protección del ambiente ante los efectos negativos de la acción humana" La implementación sobre protección del ambiente ante los efectos negativos de la acción humana , permitirán a los educandos una formación integral, para ello es necesario saber, que la falta de documentación y material pedagógico no favorece en nada a una educación integral, que es la que se persigue en la actualidad dentro de la población estudiantil guatemalteca.

15. Verificación de viabilidad y factibilidad.

Opción 1. Elaborar una guía de aprendizaje para “Sobre protección del ambiente ante los efectos negativos de la acción humana” dirigida a los Estudiantes del Instituto Nacional de Educación Diversificada Catarina, San Marcos, del Área de Ciencias Sociales.

Opción 2. Gestionar con autoridades municipales y locales para apoyo de botiquines y toneles para basura.

Opción 1 Opción 2

No.	Indicadores	SI	NO	SI	NO
1.	¿Se cuenta con suficientes recursos financieros?	X			X
2.	¿Se cuenta con financiamiento externo?	X			X
3.	¿El proyecto se ejecutará con recursos propios?		X		X
4.	¿Se cuenta con fondos extras para imprevistos?		X		X
Administrativo					
5.	¿Se tiene la autorización legal de la administración?	X			X
6.	¿Se tiene estudio del impacto?	X		X	
7.	¿Existe ley que ampare el proyecto?	X			X
8.	¿Se hicieron controles de calidad para la ejecución?	X			X
9.	¿Se tiene definida la cobertura del proyecto?	X		X	
10.	¿Se tienen los insumos necesarios para el proyecto?	X			X
11.	¿Se tiene la tecnología apropiada para el proyecto?	X			X
12.	¿El tiempo programado es suficiente para ejecutar el proyecto?	X			X
13.	¿Se han definido claramente las metas?	X		X	
Mercadeo					
14.	¿El proyecto cuenta con la aceptación de la institución y de los usuarios?	X		X	
15.	¿Satisface las necesidades de la comunidad educativa?	X		X	
16.	¿Puede el proyecto abastecerse de insumos?	X			X
17.	¿El proyecto es accesible a la población?	X		X	
18.	¿Se cuenta con el personal capacitado para la ejecución del proyecto?	X			X
Político					
19.	¿La institución se hará responsable del proyecto?	X		X	
20.	¿El proyecto es de vital importancia para la institución?	X		X	
21.	¿Considera efectivo el apoyo del Alcalde Municipal?	X		X	
Cultural					
22.	¿El proyecto responde a las expectativas culturales de la región?	X		X	
23.	¿El proyecto impulsa la equidad de género?	X		X	
Social					
24.	¿El proyecto beneficia a la mayoría de la población?	X		X	
25.	¿Cuenta con el beneplácito de los beneficiarios?	X		X	
26.	¿Se toma en cuenta a los catedráticos en servicio?	X			X
Total		24	2	13	13

16. Problema seleccionado.

Al terminar el diagnóstico institucional se listaron y jerarquizaron los problemas y necesidades, priorizando básicamente, el de la carencia de material bibliográfico que aborde temas de Ciencias Sociales específicamente sobre protección del ambiente ante los efectos negativos de la acción humana.

17. Solución, propuesta como viable y factible.

Después de aplicar el análisis de viabilidad y factibilidad, la opción más viable y factible es: elaborar una Guía de Aprendizaje sobre protección del ambiente ante los efectos negativos de la acción humana,” dirigida a los Estudiantes de la Carrera de Bachillerato en Ciencias y Letras con orientación Agroforestal para integrarlo al Área de Ciencias Sociales, de esa manera, preparar responsablemente, a los estudiantes del INED de la cabecera municipal de Catarina, San Marcos.

Problema seleccionado	Solución
Carencia de material bibliográfico que aborde temas, específicamente sobre protección del ambiente ante los efectos negativos de la acción humana.	Elaborar una guía de aprendizaje sobre “Sobre protección del ambiente ante los efectos negativos de la acción humana” dirigido a los estudiantes de la carrera Agroforestal del Ciclo Diversificado de la cabecera municipal de Catarina, San Marcos.

CAPITULO II

PERFIL DEL PROYECTO

1. Aspectos Generales

1.1. Nombre del Proyecto

Guía de aprendizaje sobre protección del ambiente ante los efectos negativos de la acción humana , dirigida a Estudiantes del Instituto Nacional de Educación Diversificada del Sector 1216.2, Cabecera municipal de Catarina, San Marcos, del Área de Ciencias Sociales.

1.2. Tipo de Proyecto

Proyecto Educativo y desarrollo integral.

1.3. Problema

Carencia de material bibliográfico que aborde temas, específicamente sobre protección del ambiente ante los efectos negativos de la acción humana.

1.4. Localización

El Instituto Nacional de Educación Diversificada pertenece al Municipio de Catarina, ubicado en 2da. avenida 2-26, zona 1 Catarina, San Marcos.

1.5. Unidad Ejecutora

- Universidad de San Carlos de Guatemala, Facultad de Humanidades, Sección Catarina, San Marcos.

2. Descripción del proyecto.

El proyecto consiste en diseñar una Guía de aprendizaje para la “Aplicación sobre protección del ambiente ante los efectos negativos de la acción humanitaria” dirigida a estudiantes del Instituto Nacional de Educación Diversificada, de la cabecera municipal del municipio de Catarina, departamento de San Marcos.

La guía de aprendizaje nos dará a conocer los diferentes temas y los beneficios que se obtendrán siendo utilizados debidamente, se contribuye a formación integral tanto en el área productiva ya que la formación integral debe de implementarse en nuestros días en los aspectos productivos enfocados y priorizados en las comunidades y por supuesto en el aspecto de salud, ya que la salud abarca al ser humano en sus tres dimensiones, Física, psico-espiritual y social.

3. Justificación.

De acuerdo a estudios realizados en países centroamericanos, Guatemala es el más rico potencialmente hablando, debido a la diversidad de climas y micro-climas, así como de los suelos de origen volcánico. Es por ello que es de suma importancia y necesidad, inculcar en la juventud la Aplicación sobre protección del ambiente ante los efectos negativos de la acción humanitaria, para que ellos tomen de ejemplo que un proyecto productivo puede realizarse sin necesidad de tener una gran extensión de terreno, aprovechando al máximo los recursos disponibles con los que cuenta en su comunidad y al mismo tiempo ser parte del gran engranaje que mueve a la economía guatemalteca. Conocedores de la importancia del desarrollo integral del educando, nos hemos interesado en difundir el mensaje de que todos sin importar condición social, económica, y ubicación geográfica, podemos ser parte importante para ir paulatinamente sacando del subdesarrollo en los que nos encontramos como nación. Una de las causas del porque estamos como estamos, es sin lugar a duda la falta de motivación que existe en el sistema educativo nacional para hacer y difundir a través de sus educadores, la necesidad de fomentar en los educandos. Con esta guía se pretende no dejar solo la teoría sobre la implementación sobre protección del ambiente ante los efectos negativos de la acción humanitaria, sino conducirlos a la práctica para ir implementando proyectos que sean auto-sostenibles a nivel de micro regiones y porque no decirlo, a nivel de regiones a nivel nacional.

4. Objetivos del proyecto.

4.1. General.

Contribuir con el desarrollo educativo, en la formación integral de jóvenes estudiantes, con respecto a sobre protección del ambiente ante los efectos negativos de la acción humana, para la Carrera de Bachilleres en Ciencias y Letras en el área Agroforestal, y estén dispuestos a construir una sociedad más sana.

4.2. Específicos.

- Lograr que en cada en cada estudiante la importancia que tiene el cuidado del Medio Ambiente para una vida saludable.
- Socializar la Guía en la Institución Educativa, Personal Docente, padres de familia y jóvenes estudiantes.
- Capacitar al Director y Personal Docente para realizar el proceso de enseñanza con la Guía sobre protección del ambiente ante los efectos negativos de la acción humana, en el curso de Ciencias Sociales.

5. Metas.

- Elaborar una Guía en el periodo de cuatro semanas, para dar a conocer las formas y medios sobre protección del ambiente ante los efectos negativos de la acción humana, aplicada al área de Ciencias Sociales del Instituto Nacional de Educación Diversificada del municipio de Catarina.
- Presentar la Guía al Director del establecimiento, catedráticos, así como a cinco líderes comunitarios, para su información y conocimiento.
- Realizar el proceso de capacitación a 2 docentes del curso de Ciencias Sociales, a estudiantes de Bachillerato en Ciencias y Letras en el área Agroforestal para que ejecuten el uso adecuado de la Guía de aprendizaje.

6. Beneficiarios.

6.1. Directos.

- Estudiantes de Bachillerato en Ciencias y Letras.
- Docentes del curso de Ciencias Sociales.
- Director.
- Padres de Familia.

6.2. Beneficiarios indirectos.

Al momento de realizar el proyecto del problema detectado en el Instituto Nacional de Educación Diversificada, en el área agroforestal, del municipio de Catarina, departamento de San Marcos, se beneficiarán a 120 personas, entre los cuales están: alumnos del presente ciclo escolar, padres y futuros estudiantes del establecimiento, líderes comunitarios.

7. Fuentes de financiamiento

El financiamiento del proyecto es por Autogestión, realizada con empresas, almacenes e instituciones

No.	Descripción	Cantidad	Unidad de medida	Costo Unitario	Costo Total
1.	Azadón	10	Unidades	75	750.00
2.	Compra de plantas ornamentales	75	Unidades	40.00	3000.00
3.	Impresión de la guía	165	Unidades	3.00	495.00
4.	Copias de la guía	6	Unidades	32.00	192.00
5.	Resma de papel bond	3	Unidades	48.00	144.00
6.	Abono para las plantas	2	Unidades	250.00	500.00
7.	Machetes	36	Unidades	11.00	396.00
8.	Compra de coba	8	Unidades	12.00	96.00
9.	Compra de plantas medicinales	8	Unidades	35.00	280.00
10.	Empastado de la guía	5	Unidades	35.00	175.00
11.	Grabación de Disco	1	Unidades	10.00	10.00
12.	Impresión de invitaciones	40	Unidades	10.00	400.00
13.	Sellador para pegar	1	Unidad	7.00	7.00
14.	Pago a Conferencista	1	Plática	300.00	300.00
15.	Refacciones	60	Unidades	10.00	600.00
16.	Gastos de pasajes	6	Unidades	35.00	210.00
17.	Pago de sonido	2	Unidades	350.00	700.00
				Total	Q 8,255.00

8. Cronograma de actividades para la ejecución del proyecto

ACTIVIDADES	Responsable	AÑO 2015																												
		MARZO / ABRIL				MAYO JUNIO				JULIO				AGOSTO				SEPTIEMBRE				OCTUBRE				NOVIEMBRE				%
		1	2	3	4	1	2	3	4	1	2	3	4	1	2	3	4	1	2	3	4	1	2	3	4	1	2	3	4	
Presentar solicitud para autorización y ejecución del EPS.	Epesista																											100		
Elaborar instrumentos para la recopilación de datos	Epesista																											100		
Investigar y recabar Datos bibliográficos de los sectores	Asesor																											90		
Entrevistar al recurso humano interno y externo de la institución.	Epesista																											100		
Consultar planos, estudios geográficos y funcionamientos de la institución	Alcalde Municipal																											100		
Documentar lo observado	Supervisor																											100		
Reproducir el organigrama de la institución.	Epesista																											100		
Consultar manuales de funciones, reglamentos y trabajo de cada área	Supervisor																											100		
Detectar las necesidades o carencias de cada sector.	Docente Epesista																											100		
Analizar los problemas y priorizar la más urgente de solución	Epesista																											90		
Reunir al personal administrativo de la institución y proponer alternativas	Epesista																											100		
Entrevistar al jefe de la institución para dar a conocer el problema seleccionado	Epesista																											100		
Elaboración del perfil del proyecto	Epesista																											100		

9. Recursos

- ✓ Director del Instituto Nacional de Educación Diversificada, Catarina, San Marcos.
- ✓ Catedráticos de Ciencias Sociales
- ✓ Estudiantes de Bachillerato en Ciencias y Letras del área Agroforestal.
- ✓ Capacitadores.
- ✓ Epesista.

9.2. Físicos.

Instituto Nacional de Educación Diversificada, Catarina, San Marcos.
Oficinas administrativas.

9.3. Materiales.

- ✓ Material didáctico.
- ✓ Computadora
- ✓ Cámara fotográfica
- ✓ Guía de aprendizaje
- ✓ Grabador CDS.
- ✓ Retroproyector.

9.4. Financieros.

Autogestión

CAPÍTULO III

Proceso de ejecución del proyecto

1. Actividades y resultados

Actividades	Resultados
Elaboración del plan de ejecución	Con la elaboración del plan, el proyecto se ejecutó con certeza.
Organización del cronograma del trabajo	Se estipularon fechas indicadas para su ejecución.
Solicitud a Autoridades Educativas Municipales para llevar a cabo el ejercicio Profesional Supervisado en el centro Educativo Nacional del Nivel diversificado.	Se les presentó a las autoridades Educativas la solicitud de autorización del Ejercicio Profesional Supervisado en el Centro Educativo del nivel diversificado.
Visita al Supervisor Educativo del municipio de Catarina, San Marcos para recoger la autorización solicitada.	Se visitó al Supervisor Educativo del municipio para recoger la autorización de ejecución.
Solicitud dirigida al Director del Instituto Nacional del nivel diversificado del municipio de Catarina, San Marcos, para la autorización de socialización de la guía de aprendizaje sobre protección del ambiente ante los efectos negativos de la acción humana.	Se solicitó al Director del Instituto Nacional de Diversificado del municipio de Catarina, San Marcos.
Visita al Director del Instituto Nacional de diversificado de Catarina, San Marcos para recoger autorización para ejecutar el proyecto en el establecimiento.	La solicitud presentada al director fue aprobada para ejecutar la socialización de la Guía de aprendizaje.
Presentación de la guía por unidades, a los docentes y estudiantes del Curso de Ciencias Sociales.	Los docentes y estudiantes del establecimiento quedaron complacidos del contenido del mismo.
Capacitación a los docentes y estudiantes.	Se capacitó a docentes directos e indirectos y a todos los alumnos del área agroforestal del Instituto Nacional de diversificado de Catarina, San Marcos.
Investigación bibliográfica.	Se investigaron varias fuentes bibliográficas para la redacción de la guía de aprendizaje.
Clasificación de información.	La información obtenida de las fuentes bibliográficas se clasificó para argumentar la guía de aprendizaje.
Redacción de la guía de aprendizaje sobre protección del ambiente ante los efectos negativos de la acción humana.	La guía sobre protección del ambiente ante los efectos negativos de la acción humana, se redactó para su reproducción.
Revisión y corrección de la Guía de aprendizaje por el asesor del EPS.	El Licenciado Oscar Osvaldo Cerna Vidal efectuó las correcciones necesarias en el documento.
Aprobación de la guía de aprendizaje sobre la implementación de sobre protección del ambiente ante los efectos negativos de la acción humana, por el asesor del EPS.	El Licenciado Oscar Osvaldo Cerna Vida la probó la Guía de aprendizaje para su reproducción.
Entrega de la Guía de aprendiza sobre la implementación sobre protección del ambiente ante los efectos negativos de la acción humana, al asesor.	Fue entregada la guía de aprendizaje sobre la implementación ornamental y medicinal, al asesor Lic. Oscar Osvaldo Cerna Vidal
Reproducción de Guías.	Las Guías fueron reproducidas para su socialización con los alumnos y docentes del establecimiento.

2. Productos y logros.

Productos	Logros
Se redactó la Guía de aprendizajes sobre protección del ambiente ante los efectos negativos de la acción humana, para estudiantes del Instituto Nacional De Educación Diversificada Catarina, San Marcos del Área de Ciencias Sociales.	Una completa aceptación por parte de alumnos y docentes del Instituto Nacional de Educación Diversificada en el área agroforestal, del Municipio de Catarina, Departamento de San Marcos.
Se realizó la presentación de las guías de aprendizaje sobre la protección del medio Ambiente y efectos negativos de la acción humana a los docentes y estudiantes del establecimiento.	Docentes y Estudiantes del establecimiento quedaron motivados con el contenido de la Guía de aprendizaje sobre protección del ambiente ante los efectos negativos de la acción humana, quienes participaron activamente, en la ejecución.
Se capacitó a docentes y alumnos del Instituto Nacional de Educación Diversificada en el área agroforestal, con lineamientos para la Aplicación sobre protección del ambiente ante los efectos negativos de la acción humana	Cantidad de participantes en la capacitación.
Se practicaron todas las actividades de la Guía de aprendizaje.	Se realizaron actividades en forma individual y colectiva.
Se divulgó internamente y externamente la elaboración y la ejecución de la Guía de aprendizaje para la Aplicación sobre protección del ambiente ante los efectos negativos de la acción humana.	Personas de la comunidad mostrando interés en el conocimiento de la Guía de aprendizaje para la Aplicación sobre protección del ambiente ante los efectos negativos de la acción humana.

3.3 Cronograma de las actividades de la ejecución del proyecto

No.	ACTIVIDADES	MES Y SEMANA AÑO 2,015																																			
		MARZO				ABRIL				MAYO				JUNIO				JULIO				AGOSTO				SEPTIEMBR E				OCTUBRE				NOVIEMBRE			
		1	2	3	4	1	2	3	4	1	2	3	4	1	2	3	4	1	2	3	4	1	2	3	4	1	2	3	4	1	2	3	4				
1	Investigación bibliográfica	■	■	■																																	
2	Recopilación e información sobre la Aplicación sobre protección del ambiente ante los efectos negativos de la acción humana.				■	■	■	■																													
3	Ordenar la información recabada								■																												
4	Seleccionar información									■																											
5	Redacción los temas y subtemas										■	■	■	■																							
6	Dosificación de temas por capítulo														■																						
7	Elaboración de guía de aprendizaje sobre la Aplicación sobre protección del ambiente ante los efectos negativos de la acción humana.															■	■	■	■																		
8	Reproducción de guías de Aprendizaje sobre la Aplicación sobre protección del ambiente ante los efectos negativos de la acción humana																				■	■															
9	Planificar una capacitación de la guía de Aprendizaje.																					■															
10	Selección de la Institución para la realización de la capacitación.																						■	■													
11	Elaboración de material didáctico para el desarrollo de la capacitación.																							■													
12	Presentación de la Guía al Supervisor, Director y personal docente.																								■												
13	Elaboración del documento																									■	■	■	■								
14	Revisión del documento por parte del asesor del Proyecto																																				
15	Socialización del proyecto con alumnos y docentes																										■	■									
16	Evaluación y entrega de informe final																												■								

**Universidad de San Carlos de Guatemala
Facultad de Humanidades
Departamento de Pedagogía
Licenciatura en Pedagogía y Administración Educativa
Ejercicio Profesional Supervisado**



USAC
TRICENTENARIA
Universidad de San Carlos de Guatemala

Guía de Aprendizaje sobre protección del ambiente ante los efectos negativos de la acción humana, dirigida a Estudiantes del Instituto Nacional de Educación Diversificada de Catarina, San Marcos, Del Área de Ciencias Sociales

EPESISTA
Brenda de Jesús Salazar Magaña

ASESORA
Licda. Ana Victoria Rodas Marroquín

Catarina, San Marcos, noviembre de 2015.

ÍNDICE

CONTENIDO	Página
INTRODUCCIÓN	I
EL MEDIO AMBIENTE	26
CONTAMINACIÓN AMBIENTAL	43
CONSERVACIÓN AMBIENTAL	56
CONCLUSIONES	78
RECOMENDACIONES	79
BIBLIOGRAFÍA	80

INTRODUCCION

Como es del conocimiento general, Guatemala es un país eminentemente agrícola y parte de la cultura de nuestros pueblos es darle uso a diversas plantas de nuestro entorno ya sea para arreglos florales como para medicina y por lo tanto para comercialización de la misma, es por eso que urge que instituciones organizaciones y nosotros como profesionales apoyemos la conservación de las distintas plantas que hay en nuestra región. Es por eso que la Guía se relaciona directamente con “Sobre protección del ambiente ante los efectos negativos de la acción humanitaria identificando así, los beneficios generados por el mismo.

Es por ello que con las plantas se da inicio a una gran variedad de bosques, que en su conjunto integran ecosistemas, donde las interacciones entre factores permiten la vida y la utilización adecuada de los recursos, para el bienestar sociocultural, ambiental y económico de los guatemaltecos.

Por lo manifestado se presenta la guía de aprendizaje sobre protección del ambiente ante los efectos negativos de la acción humanitaria Aplicada en el área de Ciencias Sociales del Instituto nacional de Educación Diversificada del municipio de Catarina, San Marcos.

Esperando contribuir con la comunidad en general y que este aporte sea de gran beneficio para las generaciones presentes y futuras, aprovechando, cuidando y valorando los recursos y lograr un ambiente sano, para beneficio de todos los Guatemaltecos.

I CAPÍTULO

PROCESO DE EVALUACIÓN DEL MEDIO AMBIENTE ANTE LOS EFECTOS NEGATIVOS DE LA ACCIÓN HUMANITARIA



CAPITULO I

EL MEDIO AMBIENTE



El medio ambiente de un ser vivo está formado por todo aquello que le afecta. Por ejemplo, forman parte del medio ambiente de una encina el suelo sobre el que se encuentra, el aire, el clima, los herbívoros que se alimentan de hierba, los parásitos que le puedan afectar, las personas que pueden modificar o podar...

Hablando del medio ambiente, en general, nos referimos al medio ambiente de las personas, que está formado por todo aquello que afecta a nuestra vida.

Las personas modificamos el medio ambiente con nuestras actividades: al talar árboles, al quemar combustible al cultivar la tierra...Puesto que somos miles de millones de personas y disponemos de mucha tecnología estas modificaciones pueden ser muy importantes y afectar, en general, a todos los ecosistemas.

En estos últimos años hemos hecho cada vez más conscientes de la importancia de la conservación del medioambiente y disponemos de medios para lograrlo.

Protege tu metro cuadrado



La contaminación es un problema evidente que está deteriorando nuestro entorno. Tu actitud y tu actuación son determinantes para reducir el impacto medioambiental.

¿QUE ES EL AMBIENTE?



<http://todosobreelmedioambiente.jimdo.com/>

Se entiende por ambiente todo lo que afecta a un ser vivo y condiciona especialmente las circunstancias de vida de las personas o la sociedad en su vida. Comprende el conjunto de valores naturales, sociales y culturales existentes en un lugar y un momento determinado, que influyen en la vida del ser humano y en las generaciones venideras. Es decir, no se trata sólo del espacio en el que se desarrolla la vida sino que también abarca seres vivos, objetos, agua, suelo, aire y las relaciones entre ellos, así como elementos tan intangibles como la cultura.

¿QUE ELEMENTOS LO CONFORMAN?

El Ambiente es el sistema global constituido por elementos naturales y artificiales de naturaleza física, química, biológica, sociocultural y de sus interrelaciones, en permanente modificación por la acción humana o natural que rige o condiciona la existencia o desarrollo de la vida."



<http://todosobreelmedioambiente.jimdo.com/>

Está constituido por elementos naturales como los animales, las plantas, el agua, el aire, suelo y artificiales como las casas, las autopistas, los puentes, etc.

Todas las cosas materiales en el mundo tienen una estructura química que hace que sean lo que son y por eso nuestra definición dice los elementos que componen el ambiente son de naturaleza química.

También existen elementos de naturaleza biológica porque sabes que algunos componentes del ambiente tienen vida y sociocultural quiere decir que incluye aquellas cosas que son producto del hombre y que lo incluyen. Por ejemplo, las ciudades son el resultado de la sociedad humana y forman parte del ambiente. La cultura de un pueblo también, sus costumbres, sus creencias...

Algunos creen que el ambiente es únicamente la naturaleza... ¡Pero no!, el hombre también forma parte... ¡y qué parte! Somos un componente muy importante porque podemos transformarlo más que cualquier otro ser del planeta... y por ende tenemos una responsabilidad superior.

¿POR QUE ES IMPORTANTE?

El medio ambiente es muy importante, porque de él obtenemos agua, comida, combustibles y materias primas que sirven para fabricar las cosas que utilizamos diariamente. El es nuestro hogar, de él depende nuestra existencia humana. Al abusar o hacer mal uso de los recursos naturales que se obtienen del medio ambiente, lo ponemos en peligro y lo agotamos. El aire y el agua están contaminándose, los bosques están desapareciendo, debido a los incendios y a la explotación excesiva y los animales se van extinguiendo por el exceso de la caza y de la pesca.

Por lo consiguiente, si el medio ambiente es nuestra casa, porque lo estamos destruyendo? el nos brinda todos los recursos indispensable para la continuidad de la vida en el planeta. Es nuestra casa, cuidemos y conservemos de ella no solo por nosotros, sino por nuestros hijos y nietos que merecen vivir en mundo mejor. Demostrémosle la importancia que él merece para nosotros los humanos.

¿POR QUE CUIDAR EL AMBIENTE?



<http://todosobreelmedioambiente.iimdo.com/>

Cuidar el ambiente es cuidar la vida humana. Pese a que todos los días vemos los motivos por los cuales es tan importante proteger nuestro ambiente, aún hay gente que se pregunta por qué?... ¿por qué debemos cuidar nuestro planeta?

Es importante entonces pensar y saber que el mundo no nos pertenece, nos ha sido prestado para que vivamos en él y lo utilicemos con sabiduría. Y eso es lo que debemos hacer... vivir, no destruir.

Pero también debemos proteger nuestro ambiente porque lo necesitamos. ¡Y mucho! Dependemos de él para existir. Nuestro planeta nos brinda todos los recursos naturales que necesitamos para alimentarnos, construir nuestras viviendas, tener luz, transportarnos, vestirnos, etc. Mira un segundo a tu alrededor... todo lo que ves - papel,

lápiz, computadora, goma, etc.- se obtiene, directa o indirectamente, del ambiente, por lo cual es importante que aseguremos su capacidad de continuar proveyéndolos.

Si destruimos el ambiente estaremos perjudicando a nosotros mismos, a nuestros hijos y a nuestros nietos. Cuidar el mundo es cuidarnos y esa es otra muy buena razón ¿no te parece?

El medio ambiente alberga al conjunto de componentes, tanto bióticos como abióticos, que rodean a las especies y que le permiten vivir. Nuestro medio ambiente es nuestro soporte de vida así como todos sus componentes: aire, agua, atmósfera, rocas, vegetales, animales, etc. Ahora bien, el medio ambiente, elemento clave para nuestra supervivencia está siendo afectado peligrosamente por las actividades del hombre.



<http://todosobreelmedioambiente.jimdo.com/>

Existen innumerables factores que están amenazando a nuestro ambiente. Algunos de ellos son:



<http://todosobreelmedioambiente.jimdo.com/>

- * Degradación de la biodiversidad.(flora y fauna)
- * El agujero en la capa de ozono
- * Degradación del paisaje
- * Deforestación.(tala de árboles)
- * Contaminación del aire, agua y suelo.
- * Ruidos molestos.

Por supuesto que existen muchísimos más factores que contribuyen a perjudicar nuestro ambiente. Sólo enumeramos algunos a modo de ejemplo pero lo real es que el medio ambiente se ve cada día más y más amenazado por la actividad de los seres humanos.

Retomando el concepto del comienzo, es hora de que todas las personas en el mundo comencemos a concienciarnos de la importancia que tiene el ambiente en las vidas de todos los seres vivos y, por ende, en nuestras propias vidas. Por ello, no nos conformemos con celebrar una vez al año el Día de la Tierra; el cuidado de nuestro planeta debe ser permanente. Una excelente forma de cuidar al planeta Tierra es mediante la preservación del ambiente que es nuestro hogar y el hogar de todos los seres vivos. Si bien es verdad que existen grupos ecologistas que se están ocupando de proteger el medio ambiente, el medio ambiente es asunto de todos, no solamente de los profesionales en la materia...Cuidar, proteger y conservar el ambiente es un deber y una responsabilidad de todos por igual

¿QUE ES LA GESTIÓN AMBIENTAL?



<http://todosobreelmedioambiente.jimdo.com/>

La gestión ambiental, es una carrera profesional hoy en día muy importante, que surge como consecuencia de la situación problemática del medio ambiente. La carrera de Gestión Ambiental, son procedimientos destinados a la protección del medio ambiente, evalúa el impacto ambiental, analiza los problemas ambientales y las causas que lo generan.

La gestión ambiental o del medio ambiente, es un proceso orientado a prevenir, mitigar, corregir, controlar y compensar problemas o situaciones de carácter ambiental para lograr un desarrollo sostenible y un equilibrio ecológico.

LA GESTIÓN AMBIENTAL TIENE LAS SIGUIENTES ÁREAS DE APLICACIÓN BÁSICA MUY IMPORTANTES:

- 1) Un área preventiva que son las **evaluaciones de impacto ambiental**; es un conjunto de acciones que permiten establecer los efectos de proyectos, planes o programas sobre el medio ambiente, y así elaborar medidas correctivas, compensatorias y protectoras de los potenciales efectos adversos.

- 2) Un área correctiva que son las **auditorías ambientales**; que son mecanismo de control posterior, que comprenden la realización de evaluaciones sistemáticas, documentales, periódicas y objetivos del establecimiento. Su finalidad es verificar el cumplimiento de las disposiciones establecidas en la normativa ambiental. Evalúan los aspectos ambientales que deben ser atendidos dentro del establecimiento.

- 3) **La Política Ambiental**; relacionada con la dirección pública y privada de los asuntos ambientales internacionales, regionales, nacionales y locales.

- 4) **Ordenamiento Territorial**; entendido como la distribución de los suelos del territorio de acuerdo con sus características.

5) Contaminación; estudio, control y tratamiento de los efectos provocados por la adicción de sustancias o agentes, tanto sólidos como líquidos y gaseosos al medio ambiente.

6) Vida Silvestre; estudio y conservación de los seres vivos en su medio y de sus relaciones, con el objeto de conservar la biodiversidad.

7) Paisaje; interrelación de los factores bióticos, estéticos y culturales sobre el medio ambiente (flora, fauna, ríos, lagos, etc...)

8) Educación Ambiental; cambio de las actitudes del hombre, o mejor dicho, de cada uno de nosotros los humanos frente al medio biofísico y hacia una mejor comprensión y solución de los problemas ambientales.

¿QUE ES EDUCACIÓN AMBIENTAL?

Proceso continuo, interactivo e integrador, mediante el cual el ser humano adquiere conocimientos y experiencias, los comprende y analiza, los internaliza y los traduce en comportamientos, valores y actitudes que lo preparen para participar protagónicamente en la gestión del ambiente y el desarrollo sustentable.

Educación Ambiental, es hacer conciencia y reflexionar con respecto al ambiente, comprender y buscar solución a los problemas ambientales.

¿IMPORTANCIA DE LA EDUCACIÓN AMBIENTAL?

La educación ambiental, es muy importante porque cuidar el ambiente es cuidar la vida. En la medida en que protejamos nuestro ambiente inmediato, podemos conservar nuestro país y nuestro planeta y garantizar un legado de supervivencia para las futuras generaciones.

Hoy en día es común hablar sobre la necesidad de conservar y hacer mejor uso de

nuestros recursos, porque cumplen una función vital para satisfacer nuestras necesidades básicas.

El ambiente es de todos, por ello los seres humanos debemos cuidarlo, mejorarlo y preservarlo para así tener un presente y un futuro mejor.

La cultura ambiental no es un comportamiento ciudadano sino una faceta cívica, es el mantenimiento de un entorno de vida, es aquí donde radica la importancia de la Educación Ambiental, en donde las personas deben de hacer conciencia sobre su medio ambiente así como de todo lo que le rodea, ya que si no se hace algo, entonces se perderá una infinidad de animales, plantas y árboles, pero sobre todo acabaremos con nuestro planeta Tierra. Los profesores deben considerar importante esta disciplina (Educación Ambiental) para que se fomente en los centros educativos y a cualquier nivel, así habrá una posibilidad de actuar ante tal problema, ya que no solo afecta a una sola persona sino a muchas más. La educación ambiental es responsabilidad de todos.

¿QUE ES HACER CONCIENCIA AMBIENTAL?

Hacer conciencia ambiental, es conocer nuestro ambiente, nuestro entorno, cuidarlo, protegerlo y consérvalo para que nuestros hijos también disfruten de un ambiente sano.

Conciencia Ambiental, es el entendimiento que se tiene del impacto de nosotros los seres humanos en el entorno, es decir; entender cómo influyen las acciones que cometemos cada día en el ambiente y como eso afecta el futuro de nuestro espacio y nuestros hijos.

Conciencia Ambiental por ejemplo: es entender que si yo, ciudadano común, derrocho o malgasto algún recurso natural, como puede ser el agua, mañana cuando quiera volver a utilizarlo ya no voy a poder, por no conservar y hacer conciencia en el uso racional de este recurso tan importante para la vida humana. No olvidemos que todos los recursos que nos brinda el ambiente son muy importantes y debemos hacer un uso racional de ellos. Eso es hacer conciencia ambiental.

La Conciencia Ambiental, se logra con educación, en todos los niveles de la sociedad, en todo momento y en todo lugar hay que educar para poder concientizar.

HACER CONCIENCIA ES TENER EDUCACIÓN.

¿REFLEXIONEMOS?

El mundo que hasta este momento hemos creado como resultado de nuestra forma de pensar tiene problemas que no pueden ser resueltos pensando del modo en cuando los creamos.

Es necesario cambiar nuestra forma de pensar y de actuar para poder modificar el destino al que estamos llevando al planeta. Es necesario un cambio social, político, económico y cultural para evitar que la crisis ecológica destruya finalmente a la humanidad.

Cuidemos nuestro ambiente, la naturaleza, los recursos naturales. Dale un respiro al ambiente, deja de contaminar.

Hoy la naturaleza clama por ayuda, extiéndele la mano. Un mundo verde y limpio es mundo mejor.

La Mejor Herencia que Podemos Dejarle a Nuestros Hijos es: Amor, Conocimiento y un Planeta en el que Puedan Vivir”.



<http://todosobreelmedioambiente.jimdo.com/>

ORGANISMOS REGIONALES DE PROTECCIÓN AL AMBIENTE.

¿Qué hace el gobierno por proteger nuestro entorno? Es de saberse que durante



<http://todosobreelmedioambiente.jimdo.com/>

muchos años las leyes creadas por el hombre y para él hombre, han dejado un enorme vacío legal en cuestión ambiental.

Por lo cual, muchos ponen en cuestión el trabajo del Estado en creación de material legal sobre protección al medio ambiente, dado que durante mucho tiempo las irresponsables acciones humanas han dejado vestigios de lo que era el planeta hace tan solo algunas décadas.

Es hasta hace algunos años que el gobierno de nuestro país comienza a realizar licitaciones constitucionales en materia ambiental y no tanto por el hecho de que tomase conciencia de lo que implicaba el proteger el medio ambiente, si no por que comenzó a darse cuenta de que las implicaciones a futuro serian serias, como lo es el hecho de que el agua para consumo humano está por agotarse. A pesar de que los motivos no fueron los adecuados, el gobierno mexicano dio pasos agigantados en materia ambiental, cosa que no había realizado ningún País del mundo a finales de los 80's. En un principio se crea la Comisión Nacional de Áreas Naturales Protegidas (CONANP) emanando de esta la Ley general del equilibrio ecológico y la protección al ambiente. Siendo la CONANP el primer organismo encargado de la protección al ambiente da paso años después a la conformación de otros organismos muy importantes como lo son la CONAGUA y la Procuraduría Federal del Medio Ambiente (PROFEPA), la primera de ellas encargada de proteger y fomentar el cuidado del agua, y la segunda encomendada a la protección del medio ambiente. En lo que a mi opinión respecta, organismos como la CONAGUA, PROFEPA Y CONANP representan la inconsciencia de unos y la conciencia de otros, puesto que tiene que ser necesario que se creen organismos reguladores del comportamiento humano para que este tome razón de las cosas y que no pueda regularse por sí mismo, he de admitir y admirar a aquellos pioneros en materia ambiental así como a todos aquellos voluntarios y trabajadores a conciencia de estas organizaciones, porque saben lo que representa el medio ambiente y que en su mayoría no lo ven como algo que le pertenece al hombre si no como algo a lo que el hombre pertenece. En relación a la ley lo único que puedo decir es que es una obra maestra, sin embargo la incompetencia del gobierno en la aplicación de esta de forma equivocada merma la eficacia de la norma

ECOLOGÍA Y MEDIO AMBIENTE



Utiliza solo el agua que necesites, no la desperdicias.



Protege y cuida árboles y plantas que te rodean.



Deposita la basura en el lugar correcto. Luego podrás clasificarla.



Conversa con los adultos sobre cómo mantener el aire puro y reducir la contaminación.



Cuida lagos, ríos y mares para no contaminarlos con basura.



Intenta reciclar algunos materiales y utiliza los que ya están reciclados.

<https://www.google.com.gt/search?q=ecologia+y+medio+ambiente&biw>

La protección ambiental como instrumento de desarrollo sustentable: lo propongo



1. Movimiento social de concientización
2. Concepción inseparable de la diversidad humana
3. Fomento de empleos “verdes”
4. Revisión general de toda la legislación ambiental
5. Incorporación de la conservación ambiental al concepto de desarrollo sustentable
6. Conformación de la Oficina de Impacto Ambiental
7. Humanización de las ciudades.
8. Fortalecimiento de la investigación científica y tecnológica
9. Deduciones impositivas

Las cumbres sobre la salud del planeta giran en torno al calentamiento global y a las responsabilidades de los Estados. Se especula sobre los resultados, generalmente magros, y se aplazan las decisiones hasta la próxima cumbre.

Más allá de ellas es necesario que cada país genere un movimiento social destinado a proteger los recursos naturales y a adaptarse al cambio climático. Lo hemos vivido en Venezuela con las lluvias repentinas y hasta con el cambio de la temperatura.

Ese proceso de concientización debe abarcar muchas cosas, desde la electricidad y el agua potable hasta la violencia contra las mujeres. Lo que quiero significar es que el primer programa en materia ambiental es el de la concientización, uno que excede a los parámetros donde se le ha pretendido restringir para llegar hasta el uso del agua y de su ahorro, de la conciencia de los químicos contaminantes, del uso del transporte masivo en sustitución del auto privado, hasta el aprendizaje en la clasificación de desperdicios y del reciclaje.

Las agresiones contra el medio ambiente, la conservación de los espacios naturales y todos los elementos vinculados a este tema ya no son desconocidos por la generalidad de los ciudadanos. Las advertencias del ecologismo han logrado que la información llegue a ellos, pero ha faltado la instrumentación legal y técnica para la práctica de una política racional en la materia. Es más, ha faltado la conciencia de que la cuestión ecológica puede convertirse en una centralidad estratégica de fuerzas de emancipación social. Por una razón muy sencilla: exagerada o no, catastrofista o no, la denuncia ecológica ha mostrado, por ejemplo, la ruptura de una concepción lineal de la historia, del mito del progreso en ascenso indetenible y de la concepción del hombre como un individuo abstracto.

Ahora los programas de los partidos suelen incluir propuestas ecológicas, generalmente como una vulgar adaptación a la moda. Es precisamente esto lo que ha llevado a la aparición de los partidos “verdes” ya con fuerza política propia en varios países europeos, más el agregado de la insurgencia en Colombia que llegó hasta

disputar la presidencia de la república. Los movimientos “verdes” plantean así cambios económicos-políticos para salvar al planeta, pero más allá de la constitución o no de partidos, más allá de que algunos políticos tradicionales asuman el nombre para buscar una salida a la opresión y exclusión a la que los someten los partidos tradicionales, es menester platearse en serio entre nosotros un programa de preservación del ambiente.

Hay que admitir que una política ecologista debe concebirse en un marco económico y en una concepción de la diversidad biológica inseparable de la diversidad humana. Es menester ubicar esta lucha en la concepción que se tiene del país y en la organización socio-política-cultural que se pretende para él. Concepciones como una economía que favorezca los empleos “verdes” y una apuesta decidida por las energías renovables, son indispensables, por lo que necesariamente hay que abordar el tema de la contaminación de nuestras ciudades y de una política destinada a su humanización.

El problema es de alta complejidad y debe incluir también la contaminación tanto en el agua como en el suelo como en el aire, la pérdida de capa fértil, la extinción de especies, la deforestación, la desertización, y las específicamente relacionadas con la salud humana, como olores, enfermedades crónicas, incapacidad laboral, y por supuesto las relacionadas con el mundo animal.

En Venezuela encontramos pocos textos legales sobre la materia, entre los cuales dos decretos presidenciales de 1990. El primero destinado a proteger lo que queda de las reservas forestales, autorizando el desalojo o reubicación de los ocupantes de tales reservas y de lotes boscosos y el del 5 de marzo del mismo año que prohíbe la realización de actividades contrarias a los fines de su creación en reservas forestales y lotes boscosos. Antes, en 1976, el decreto 1569 se prohibía el pago de indemnizaciones por desalojo de las reservas forestales. Más atrás tenemos la Ley Orgánica del Ambiente, de 1966 que establece una serie de parámetros generales en cuanto a señalar que la degradación ambiental será penada. La Ley Forestal de Suelo y Aguas y su reglamento también de 1966 destinada a la protección de los bosques. Existe la Ley Penal del Ambiente de 1992, así como la Ley para la Ordenación del Territorio de 1983.

El Ministerio del Ambiente deberá convocar a una comisión de los más reputados ambientalistas venezolanos, con participación de asesoría extranjera, para revisar, estudiar y actualizar toda nuestra legislación en la materia. Deberá conformarse la Oficina de Evaluación de Impacto Ambiental. Ya existe el decreto 1257 de 1996 sobre evaluación de actividades susceptibles de degradar el ambiente y se cubren actividades como minería, hidrocarburos, agroindustrias, camaroneras, disposición de desechos y otros, pero nos parece que no tiene la organización que proponemos. En medio de una burocracia lenta y pesada que se convierte en obstáculo al desarrollo de cualquier proyecto. Además, agreguemos deducciones impositivas a inversiones destinadas a la protección del medio ambiente o que las incluyan.

Hay que incorporar las medidas de conservación ambiental al concepto de desarrollo sustentable, es decir, uno centrado sobre el hombre y no meramente sobre el

crecimiento económico, uno sobre la erradicación de la pobreza y la obtención de la satisfacción de las necesidades básicas. Nos encontramos de nuevo con la educación, no sólo mediante intensivas campañas de concientización, sino también mediante el fortalecimiento de la investigación científica y tecnológica en materias ambientales.

Humanización de las ciudades

Hay que incluir la deshumanización de las ciudades dentro del tema ecológico porque llega hasta la concepción de la salud y al malestar social. Nuestras ciudades están fragmentadas, contaminadas y agresivas, unas donde se pasan horas para llegar al trabajo y devolverse a casa.

Hay barreras físicas, simbólicas y psicológicas, desniveles socio-económicos. La educación reaparece como búsqueda de armonía, de tolerancia, de justicia social y de solidaridad. Hay que recurrir a la práctica de la ciudad como entidad educadora en lucha compartida entre organismos nacionales y locales en la difusión de valores y de ideas para el cuidado de los espacios comunes, el respeto, el comportamiento de los conductores, la lucha contra las drogas y la conservación. He dicho anteriormente que los más pobres contaminan más porque no tienen como evitarlo y para su sobrevivencia deben afectar en manera creciente bienes primordiales.

La ciudad debe ser considerada como un ecosistema. Los aspectos culturales son un prerrequisito para enfrentar la tarea de humanización. El retardo injustificado e intencional de la elección de concejales es entre nosotros una muestra de perversión contra el Municipio en aras de un proyecto de reorganización territorial inaplicable. Hasta el Parque del Este, el maravilloso pulmón de Caracas, ha sido intervenido por causas políticas, como lo es la eliminación de una de las carabelas de Colón para sustituirlo por un proyecto que terminó en un inmenso hueco que ahora rellenan porque existen “otras prioridades”. Hay que unificar, sin olvidar variantes, las ordenanzas de protección ambiental y crear un Tribunal de Faltas Ambientales.

Enfrentar la situación de las zonas de “ranchos” será uno de los asuntos más complejos, pero la experiencia existente en otras naciones del mundo bien puede colocarnos en el camino correcto. Si partimos de la ciudad como eco-sistema la enfrentaremos, como todo lo de la ciudad en general, esto es, mirando los recursos vivificantes, la estructura física y la estructura social, la participación comunitaria.

Hay serios problemas de urbanismo. Nuestras ciudades han crecido anárquicamente, no se han construido vías internas en muchos años y capaces de absorber el pesado tráfico, pero tampoco se ha establecido un sistema de transporte colectivo que incentive al abandono diario del uso del automóvil particular. Los urbanistas tendrán que trabajar duro y las inversiones millonarias deberán llegar. Se dice fácil, pero la tarea de humanizar nuestras asfixiantes ciudades constituye un reto de inmensas proporciones, uno que incluye reformas urbanas, vialidad, pero también educación y cultura. El rompimiento de las barreras, el encuentro en los espacios adecuados para el

compartir, el acceso a los medios comunes de desahogo y lo que algunos urbanistas han llamado “el espacio para la vida entre edificios” requerirá del mayor esfuerzo.

CONTAMINACIÓN



II CAPITULO

AMBIENTAL

<https://www.google.com.gt/search?q=contaminacion+ambiental&biw=>

¿QUÉ ES?

- Es la acumulación en el medio ambiente de sustancias extrañas y nocivas para la subsistencia de los seres vivos como el resultado de la actividad inconsciente del hombre. Se produce en el aire, suelo y agua, por agentes de origen sólido, líquido, gaseoso y nuclear

<https://www.google.com.gt/search?q=contaminacion+ambiental&biw=>



- Es la presencia en el ambiente de cualquier agente (físico, químico o biológico) o bien de una combinación de varios agentes en lugares, formas y concentraciones tales que sean o puedan ser nocivos para la salud.



EFFECTOS DE LA CONTAMINACIÓN

- Deteriora cada vez más a nuestro planeta
Atenta contra la vida de plantas, animales y personas
- Genera daños físicos en los individuos
- Convierte en un elemento no consumible al agua
- En los suelos contaminados no es posible la siembra



¿DE QUÉ TIPOS PUEDE SER LA CON

- **CONTAMINACIÓN DEL AGUA**



- **CONTAMINACIÓN DEL SUELO**



- **CONTAMINACIÓN DEL AIRE**

<https://www.google.com.gt/search?q=contaminacion+ambiental&biw=>

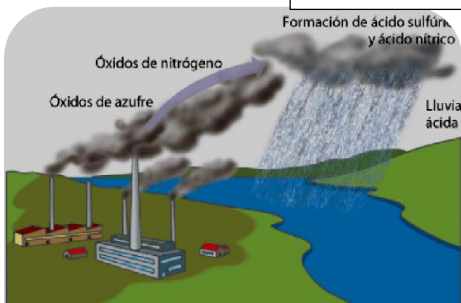

CONTAMINACIÓN DEL AGUA

- Es la incorporación al agua de materias extrañas, como microorganismos, productos químicos, residuos industriales, y de otros tipos o aguas residuales.



RESÍDUOS INDUSTRIALES

Conforman una de las fuentes de la contaminación del agua. Al igual que los relaves mineros, los residuos químicos industriales alteran y destruyen las membranas celulares ocasionando la muerte de los seres vivos acuáticos.



<https://www.google.com.gt/search?q=contaminacion+ambiental&bi>

CONTAMINACIÓN DEL AIRE

- Es la adición dañina a la atmósfera de gases tóxicos u otros que afectan el normal desarrollo de plantas, animales y que afectan negativamente la salud de los humanos.
- Se produce cuando el aire se carga de sustancias extrañas formando a veces el SMOG (mezcla del humo y la neblina)



CONTAMINACIÓN DEL SUELO

- Se debe a las diferentes sustancias y materias extrañas que se agregan al suelo afectando su funcionamiento. La contaminación del suelo es producida por: basuras domésticas, los plaguicidas, residuos mineros, sustancias químicas, etc.
- La contaminación del suelo produce un desequilibrio físico, químico y biológico que afecta negativamente las plantas, animales y humanos.



- **Plaguicidas**

Son sustancias que se emplean en la agricultura moderna para matar insectos (insecticidas), controlar enfermedades causadas por hongos (fungicidas) y combatir las malas hierbas (herbicidas). Sin embargo pueden ser perjudiciales para el hombre y animales.

<https://www.google.com.gt/search?q=contaminacion+ambiental&biw=>



Contaminación Radioactiva

- El uso indiscriminado de la energía atómica se torna destructiva para la humanidad, contaminando el ambiente con elementos radiactivos causados por la bomba atómica, agua contaminada por centrales nucleares y sus desperdicios



<https://www.google.com.gt/search?q=contaminacion+ambiental&biw=>

- Deterioro de la capa de ozono.



- Problemas de salud.



- No es posible la siembra.



CONTAMINACIÓN AMBIENTAL SEGÚN EL CONTAMINANTE

QUÍMICA	ACÚSTICA
RADIATIVA	ELECTROMAGNÉTICA
TÉRMICA	LUMÍNICA

Contaminación ambiental industrial

- La apertura de galerías mineras que favorecen las infiltraciones de sal potasa, por ejemplo, en el terreno; los gases tóxicos que se disuelven en el agua de las precipitaciones y la potencial ruptura accidental de las canalizaciones de las industrias de transformación; los vertidos de aguas con metales pesados, cadmio, plomo, arsénico y compuestos orgánicos de síntesis





CONTAMINACIÓN AMBIENTAL URBANA

- La relación del hombre con su ambiente se ha visto afectada también por el proceso urbanístico, lo que ha llevado a la destrucción de áreas verdes para dar paso a nuevas construcciones habitacionales, donde las áreas recreativas son cada vez más

escasas.



RESIDUOS NO BIODEGRADABLES

- Los desechos radiactivos constituyen una amenaza para el hombre porque no pueden ser eliminados; la única forma de salir de ellos es almacenándolos en depósitos especiales, pero como la vida radiactiva de esos desechos es larga continúan siendo un peligro.

MANERA IDEAL DE PRESERVAR EL MEDIO AMBIENTE



El más conveniente, por este medio se recuperan materiales como: el vidrio, el papel, el cartón, la chatarra y los envases de metal. También se pueden producir a partir del reciclaje de la basura alimentos para animales y abonos agrícolas, utilizando los desechos de origen orgánico previamente escogidos, como: grasa, huesos, sangre



LA CONTAMINACIÓN AMBIENTAL OCASIONA...



DESTRUCCIÓN DE LA CAPA DE OZONO

El dióxido de carbono y el efecto invernadero están calentando el planeta. La destrucción del ozono debido a las actividades humanas ha llegado ya al punto en que los dañinos rayos solares, los ultravioletas B, llegan, en grandes zonas de la superficie terrestre, a niveles capaces de causar extensos daños a la vida.



¿QUÉ AGENTES SON LOS RESPONSABLES DE LA CONTAMINACIÓN?

- Desechos sólidos domésticos.
- Desechos sólidos industriales.
- Exceso de fertilizante y productos químicos.
- Tala.
- Quema.



- Basura.
- El monóxido de carbono de los vehículos.
- Desagües de aguas negras o contaminadas al mar o ríos.

MAS AGENTES RESPONSABLES

- los centros mineros
- el petróleo
- las industrias
- los desperdicios domésticos
- los vehículos motorizados
- las armas de guerra
- (bombas atómicas).



¿PORQUÉ DEJAMOS QUE AVANCE?

Porque no tenemos conciencia social y humana. Si hiciéramos uso adecuado de los recursos naturales que tenemos evitaríamos la contaminación ambiental



**PARA UN MUNDO SALUDABLE, VERDE, LIMPIO Y SOSTENIBLE...UN MUNDO
¡DONDE VIVIRES UN PLACER!**

PREVENCIÓN

- no quemar ni talar plantas
- controlar el uso de fertilizantes y pesticidas
- no botar basura en lugares inapropiados
- regular el servicio de aseo urbano
- crear conciencia ciudadana
- crear vías de desagües para las industrias que no lleguen a los mares ni ríos utilizados para el servicio o consumo del hombre ni animales
- controlar los derramamientos accidentales de petróleo
- controlar los relaves mineros



**TOMEMOS CONCIENCIA Y UNÁMONOS AL GRAN CAMBIO, A LA NO
CONTAMINACIÓN DEL MEDIO AMBIENTE...**

- ¡AYÚDANOS!
- PIÉNSALO EL MUNDO
- ES DE NOSOTROS...



<https://www.google.com.gt/search?q=contaminacion+ambiental&biw=>

CAPITULO III



https://es.wikipedia.org/wiki/Conservaci3n_ambienta

LA SOLUCION ESTA EN TI

1. Actividades y resultados

CONSERVACIÓN AMBIENTAL

Conservación ambiental

Conservación ambiental, conservación de las especies, conservación de la naturaleza o protección de la naturaleza son algunos de los nombres con que se conocen las distintas formas de proteger y preservar el futuro de la naturaleza, el medio ambiente o, específicamente, algunas de sus partes: la flora y la fauna, las distintas especies, los distintos ecosistemas, los valores paisajísticos, entre otros. Con el nombre de **conservacionismo** se designa al movimiento social que propugna esa conservación. Una de sus vertientes es el movimiento ecologista.

Los debates entre Conservacionistas y Ecologistas aparecen a principios del siglo XX.¹

Los conservacionistas, liderados por el Presidente Theodore Roosevelt y su estrecho aliado Gifford Pinchot, señalaron que la mayoría de los recursos naturales en los Estados occidentales debían pertenecer al gobierno federal y el mejor curso de acción, argumentaron, era un plan a largo plazo ideado por expertos nacionales para maximizar los beneficios económicos a largo plazo de los recursos naturales.²

Los ecologistas en cambio, liderados por John Muir (1838–1914), predicaban que la naturaleza era sagrada y los seres humanos son los intrusos que deberían mirar pero no desarrollarla, responsable de definir la posición ecologista, en el debate entre la conservación y el ecologismo.

El ser humano, a medida que avanza está destruyendo las pocas y últimas áreas salvajes o naturales que quedan; está extinguiendo especies de plantas y animales; está perdiendo germoplasma valioso de especies y variedades domésticas de plantas y animales; está contaminando el mar, el aire, el suelo y las aguas, y el medio ambiente en general. De seguir este proceso, las generaciones futuras no podrán ver ya muchas cosas que hoy tenemos el placer de ver. Es más, el ser humano no sólo está empobreciendo su entorno y a sí mismo, sino que está comprometiendo su propia supervivencia



como especie. La conservación de la naturaleza se da por razones económicas, científicas, culturales, éticas, sociales y legales.

1. Por razones económicas, es el desarrollo con uso razonable de los recursos naturales es más rentable en el largo plazo que aquél que destruye los recursos naturales. La degradación de los recursos conlleva a pérdidas económicas para el país.

2. Razones científicas de mucho peso justifican la conservación del medio ambiente. La conservación de áreas naturales, con su flora y su fauna, preserva importante material genético para el futuro, ya que todas las especies domésticas derivan de especies silvestres y estas son muy buscadas para renovar genéticamente el ganado y los cultivos actuales. Muchos cultivos son afectados por enfermedades y plagas por debilitamiento genético. El retro cruce con especies silvestres les devuelve la resistencia.

3. Muchas áreas deben ser conservadas por razones culturales, con las poblaciones humanas que contienen. En la sierra, en la Amazonia y en otras partes del mundo se han desarrollado grupos humanos con técnicas y manifestaciones culturales de gran importancia, que no deberían desaparecer. Música, danza, idioma, arquitectura, artesanías, restos históricos, etc., son aspectos importantes de la riqueza de un país y forman parte de su patrimonio.

4. Por razones éticas o morales el hombre no tiene derecho a destruir su ambiente y la biodiversidad. La naturaleza, los recursos naturales, la cultura y, en general, todo el ambiente, son patrimonio de una nación y de la humanidad entera. Los recursos naturales y el medio ambiente son patrimonio de la nación, y el Estado es el encargado de conservar el bien común, con participación de los ciudadanos.

5. Por razones sociales la conservación del medio ambiente también se justifica. El saqueo de los recursos naturales, la contaminación y el deterioro del medio ambiente repercuten en las sociedades humanas en forma de enfermedades, agitación social por el acceso a la tierra, al espacio y a los alimentos; y son generadores de pobreza y crisis económica.

6. Las razones legales que justifican la conservación están en la Constitución Política, en los tratados internacionales y en la legislación.

La conservación de la naturaleza y de los recursos naturales se basa esencialmente en tres aspectos:

- Ordenar el espacio y permitir diversas opciones de uso de los recursos.
- Conservar el patrimonio natural, cultural e histórico de cada país.
- Conservar los recursos naturales, base de la producción.

2. Productos y logros

Ideas para proteger el medio ambiente

Aprende a reciclar

El reciclaje es un laborioso y esencial proceso ecológico para minimizar y reducir al máximo la posible contaminación de residuos, tanto industriales como domésticos, y que permite volver a introducir los materiales reciclados en el ciclo de producción de los productos o de los materiales que lo componen ... Un buen ejemplo de proceso de reciclaje es el utilizado con las botellas nuevas de vidrio ... unas botellas que se obtienen a partir del vidrio recuperado y trituradores las botellas viejas que han sido recuperadas ... El reciclaje corresponde a una estrategia de tratamiento de los residuos denominado - **Las tres R** -

Reducir: reagrupa todo lo relacionado con la reducción de los residuos.

Reutilizar: reagrupa los procedimientos que permiten darle a un producto ya utilizado un uso nuevo.

Reciclar: es el proceso de tratamiento por el que tienen que atravesar los residuos mediante el reciclaje.

Existen tres grandes divisiones de técnicas de reciclaje: química, mecánica y orgánica.

El reciclaje – químico - utiliza una reacción química para el tratamiento de los residuos, como por ejemplo para separar determinados componentes.

El reciclaje - mecánico - es la transformación de los residuos con la ayuda de una máquina, por ejemplo, una moladora de desechos.

El reciclaje - orgánico - consiste, después de la fermentación, para producir fertilizantes y combustibles como el biogás.

Pero... ¿Cómo debemos reciclar?

La cadena de reciclaje está dividida en tres partes:

1ª Fase: Recolección de residuos: Las operaciones de reciclaje de residuos comienzan con la recogida de los residuos. Los residuos no reciclables son incinerados o enterrados en vertederos. Los residuos recogidos para el reciclaje se preparan para su posterior transformación. La recolección se organiza con ese fin. Como resultado de la recolección, los residuos, ordenados o no, son enviados a un centro de clasificación en

el que, mediante diferentes operaciones, son ordenados para optimizar su procesamiento. Una de esas operaciones es la manual.

2ª Fase: Transformación: Una vez clasificados, los residuos pasan a las usinas que serán las encargadas de su transformación. Están integrados en la cadena de procesamiento que les es específica. Entran en la cadena en forma de residuos y salen en forma de material listo para usar.

3ª Fase: Comercialización y consumo: Una vez transformados, los productos acabados del reciclado se usan para la fabricación de productos nuevos que, a su vez, serán ofrecidos a los consumidores y consumidos. Para ser arrojados, recuperados y reciclados nuevamente.

El reciclaje es pues una contribución sumamente importante en la disminución de las cantidades de residuos y en la conservación de la naturaleza

20 medidas para proteger el medio ambiente:

Debido a que nuestro medio ya está en proceso de deterioro he aquí unas cuantas medidas que deberíamos tomar en cuenta para la protección de nuestro hogar.

1.- Desconectar los aparatos electrónicos cuando no se estén usando. Por ejemplo: Computadoras, microondas, aires acondicionados, fotocopiadoras, impresoras, etc...

2.- Apagar las luces cuando se esté ausente de la oficina. Utilizar focos ahorradores de luz; éstos son más caros que los normales; pero duran hasta 8 veces más y consumen la quinta parte de la energía para dar la misma cantidad de luz que un bombillo normal.

3.- Procurar utilizar pilas recargables o enchufar los aparatos a la red eléctrica. Si es inevitable el uso de pilas desechables, éstas no deben estar revueltas entre la basura. En lugar de ello, sepárelas y colóquelas en un recipiente aparte; ya que contienen sustancias químicas que son tóxicas.

4.- Usar racionalmente el agua. Utilizar el agua caliente sólo de ser necesario. Instalar un filtro o garrafón de agua para ahorrar las botellas. No dejar las llaves abiertas para evitar el despilfarro, arreglar las goteras, reparar inmediatamente cualquier fuga y de ser posible reinvertir el agua para otras actividades.

5.- Manejar menos y utilizar el transporte público. Otra buena opción, es caminar o usar otros medios de transporte que no contaminen. En caso de que sea imprescindible salir en el automóvil para ir al trabajo, compártelo con otros compañeros o vecinos.

6.- Preguntarse si realmente se necesita un producto, antes de comprarlo. Cualquier consumo que no sea imprescindible es anti-ecológico. En caso de que este artículo sea indispensable, procure adquirir productos que contaminen menos el medio ambiente.

7.- Reflexionar antes de arrojar cualquier cosa a la basura y verificar si se puede reutilizar, reciclar, reparar o si puede ser útil para otra persona.

8.- No derrochar artículos desechables como: servilletas, pañuelos, papel higiénico, etc...

9.- Sustituir los vasos de plástico y cartón, los cuales son desechables, por tazas de cerámica o porcelana o vasos de vidrio que se puedan volver a emplear en otra ocasión.

10.- Evitar usar envolturas de plástico y/o aluminio (Latas); en su lugar, utilice recipientes reusables o envases retornables.

11.- Disminuir la cantidad de impresiones. En vez de apretar el botón de "imprimir" automáticamente, piense en si necesario tener esa información en una hoja de papel. Asimismo, se pueden utilizar otros medios alternativos como el correo electrónico o los SMS para enviar un mensaje o también se puede guardar la información en la memoria del computador; si se desea almacenar.

12.- Otra manera de ahorrar papel, consiste, en colocar anuncios de interés general en una cartelera destinada para ello; en vez de imprimirlos o fotocopiarlos de forma individual.

13.- Aprovechar el papel: Si se tienen hojas que ya no se vayan a utilizar y que estén escritas o impresas por un sólo lado; es recomendable aprovecharlas usando el lado que está limpio para hacer anotaciones, elaborar borradores o imprimir documentos no oficiales o de carácter informal.

14.- Separar la basura, organizarla selectivamente y colocarla en los lugares que están destinados para su reciclaje. Entre los materiales que se pueden reciclar, para ser posteriormente reutilizados están: Papel, cartón, chatarra, metal, pilas, baterías, pintura, aceite, plástico, vidrio, materia orgánica, medicamentos, equipos informáticos, cartuchos, celulares, etc...

15.- Utilizar lo menos posible los ambientadores; ya que éstos no eliminan los malos olores sino que desprenden otros más fuertes que nos impiden detectar los anteriores.

16.- Evitar el uso de aerosoles; ya que contienen agentes químicos y gaseosos causantes de la destrucción de la capa de ozono y que contribuyen al efecto invernadero. Una buena opción son los pulverizadores; los cuales son recargables.

17.- Al comprar productos de limpieza, es importante leer las etiquetas de los productos para poder elegir aquellos que sean biodegradables.

18.- Reutilizar las bolsas de plástico.

19.- Asegurarse de no usar plásticos que sean PVC (Productos de Cloruro de Polivinilo); porque contaminan el ambiente durante todo su ciclo de vida. Incluso, cuando están siendo usados artículos elaborados con PVC se pueden desprender de ellos químicos tóxicos. Entre los productos que contienen PVC están: Los pisos, el mobiliario, el plástico para envolver, los marcos de las ventanas y otros materiales de construcción.

20.- Participar y organizar campañas comunicacionales para mantener informadas a las personas sobre los problemas ambientales y concientizarlas acerca de la protección y el cuidado al medio ambiente.

COMENCEMOS A REFLEXIONAR!

¿Qué es el medio ambiente? ¿Por qué debemos protegerlo?

Por medio ambiente podemos entender que es todo lo que rodea. Es un entorno que afecta y condiciona especialmente las circunstancias de vida de las personas o de la sociedad. Comprende el conjunto de valores naturales, sociales y culturales

existentes en un lugar y en un momento determinado, que influyen en la vida del ser humano y en las generaciones venideras. Es decir, no es sólo el espacio en el que se desarrolla la vida, sino que también comprende seres vivos, objetos, agua, suelo, aire y las relaciones entre ellos, así como elementos tan intangibles como la cultura. ¿Sabías qué... El 5 de junio se celebra el Día Mundial del Medio Ambiente?

Para nadie es un secreto que nuestro planeta se encuentra en peligro de extinción debido a múltiples factores sociales, como la falta de conciencia, el deterioro ético y el desconocimiento de la magnitud de un problema global que requiere de su inmediata solución, la cual que debe ser generada e implementada no solo por las organizaciones ambientales como muchos quieren creer, sino también es necesario el aporte de cada ser que habita en este mundo. Socio-ambientalmente entre los problemas más destacados con los que debemos lidiar diariamente se encuentran la contaminación del agua, del aire, del suelo, la destrucción de la capa de ozono, la deforestación, el narcotráfico, el uso de insecticidas en los cultivos, la lluvia ácida el cambio climático, el manejo de las basuras, los desechos nucleares, el derrame de petróleo, la quema de combustibles fósiles, la violencia, la inseguridad, el consumo de alimentos transgénicos, de tabaco, la extinción de algunas especies, el crecimiento poblacional y la pobreza. Es por esto que debemos comenzar a tomar conciencia de lo que hacemos y comenzar a proteger el medio que nos rodea, el que nos da vida.



FAUNA:

¡No a la caza indiscriminada de animales! ama y conserva tanto la flora como la fauna!



https://es.wikipedia.org/wiki/Conservaci3n_ambienta

En peligro de extinción ¡consérvalo!



¡La iguana en peligro de extinción! ¡No a la caza!



Cuidemos al planeta



¡Los ríos y los nevados son muy importantes!



No a la contaminación de los cuerpos de agua.

Has conciencia cada día. Hacer conciencia es tener educación.



Concepto de protección ambiental

El lugar donde vivimos, cercano y lejano, nuestro hogar, que compartimos con plantas y animales, y ellos y nosotros mismos, conformamos el ambiente, y por ello debemos cuidarlo, protegerlo, ya que si seguimos deteriorándolo, como hasta el momento, ese preciado tesoro que asegura nuestra existencia, sucumbirá.

La protección ambiental, consiste en el conjunto de medidas que se toman a nivel público y privado para cuidar nuestro hábitat natural, preservándolo del deterioro y la contaminación. Impedir o limitar la tala de árboles, dar un mejor tratamiento a los residuos, prohibir la caza de animales en peligro de extinción,

reducir el consumo de energía, de pesticidas, de combustibles y otros contaminantes, minimizar los ruidos, no arrojar basura, reciclarla, son algunas de esas medidas, que en la práctica y ante la falta de conciencia de la población, deben imponerse por vía legal con las consiguientes sanciones, para quienes violen las normas de protección.

La educación escolar para aprender a valorar el ambiente y conocer la forma de cuidarlo es muy importante para que desde pequeños se tome conciencia de la gravedad del problema, que ha generado entre otras consecuencias graves, el calentamiento global, la lluvia ácida, la pérdida de la biodiversidad, la contaminación hídrica, inundaciones, la desertificación, etcétera.

Cada persona o un grupo de ellas que destinan parte de su tiempo a prevenir o corregir los daños que adviertan en el planeta, estarán contribuyendo a la protección ambiental. El Estado a través de sus agentes está obligado a realizar las gestiones necesarias para la protección ambiental, pues es parte de su política, ya que entendida esta actividad como orientada hacia el bien general, éste no podrá obtenerse si el ambiente está enfermo.

Protección de la naturaleza significa conservar y cuidar la vegetación, la fauna y sus hábitats. La responsabilidad ambiental debe estar orientada a asegurar de manera sostenible el aprovechamiento de la naturaleza, los bienes naturales, la flora y la fauna, así como la diversidad, la particularidad y la belleza paisajística. La protección del medio ambiente y el cuidado del paisaje van de la mano de acuerdo con las perspectivas modernas de la problemática. El fundamento científico reside en la **ecología**, es decir, el estudio de la relación de los seres vivos entre sí y con el medio ambiente. Según su fundamento, la ecología ha de estar organizada de manera interdisciplinaria. Por ese motivo, la biología (biotecnología), la geografía (geoecología o ecología del paisaje) y la economía (economía medioambiental) participan interdisciplinariamente en esta tarea; otras ciencias como la geología, la climatología, la antropología cultural, entre otras, colaboran con la ecología.

Los conocimientos sobre los contextos ecológicos han sido ampliados y profundizados durante las décadas pasadas. El cimiento de la protección de la naturaleza con orientación ecológica parte de que la Tierra es un ecosistema en el que se entrelazan

sistemas parciales por separado y en el que existen dependencias alternantes entre cada especie y su hábitat. Dentro del ecosistema reina un equilibrio dinámico, salvo cuando es perturbado. El objetivo principal de la protección de la naturaleza reside en hallar una manera favorable de unir el entorno ecológico, la naturaleza con las explotaciones orientadas económicamente.

Las raíces de la protección actual del medio ambiente se remontan al siglo XIX cuando surge la idea de preservar grandes áreas de naturaleza intacta a fin de que las influencias de la civilización no las afecten y el gobierno estadounidense declara entonces el territorio de Yellowstone parque nacional. La ley de protección medioambiental no ampara, empero, a los indígenas que pueblan esas tierras y en vista de que han perdido las bases de sustento, se ven obligados a abandonarlas. Prácticas de ese tenor tipifican durante mucho tiempo la ideología radical de protección que coloca en primer plano los intereses de la naturaleza dejando de lado la existencia humana. El cambio real de esa perspectiva tiene lugar en 1980 con la World Conservation Strategy y sus precursores: los programas de "Man & Biosphere" (MAB) de la ONU formulados en 1970.

La protección de las especies, biotopos, recursos abióticos y el control del aprovechamiento de los suelos son **tareas** contempladas en la moderna concepción para preservar la naturaleza. Una de las tareas más antiguas de la preservación de la naturaleza reside en proteger las plantas y animales raros, o sea, la **protección de especies**. En un principio los motivos decisivos eran éticos o estéticos y amparaban preferiblemente las especies vistosas (aves, mamíferos). El aspecto económico y las especies amenazadas desempeñan hoy en día un papel relevante. Las especies vivientes silvestres suelen ser importantes para la alimentación de los seres humanos como recursos genéticos para plantas y animales aprovechables, como materias primas renovables o como productos farmacéuticos. Las listas rojas sirven actualmente de fundamento decisivo para establecer la rareza y la necesidad de protección de cada especie. No obstante, sólo en pocos casos puede lograrse una protección efectiva con la aplicación de medidas individuales (prohibiciones, medidas eco-técnicas).

Las protecciones de las **superficies** o **biotopos** constituyen la base para una preservación efectiva de las especies. Esta protección no se restringe, empero, al hábitat de determinadas especies sino comprende un ecosistema con comunidades vitales y paisajes. Además hay que crear espacios para procesos biológicos —como la interacción entre las especies, las transformaciones reales, las sucesiones y renovaciones de especies.

Junto con la conservación de la biodiversidad, ha de hacerse hincapié en la **protección de recursos abióticos** como los suelos, las aguas y el aire. Una medida idónea en este respecto es la dirigida a conservar la vegetación, en especial la de los bosques naturales. Allende lo dicho, un medio efectivo es la exigencia de proyectos económicos orientados a reducir la erosión. Esto implica la conservación y mantenimiento de instalaciones, terrazas cultivadas y labranzas en contornos. Un sistema que comprende

los pasos siguientes: arar, rastrillar, sembrar, cosechar no en dirección del declive sino en sentido longitudinal a las líneas latitudinales.

Puesto que la protección de la naturaleza implica siempre la preservación de las superficies —y en vista de ello representa un aprovechamiento— por lo general destinado a diferentes objetivos como urbanización, medios viales, industrias, minería, agricultura y silvicultura, habrá siempre competencia de prioridades a la hora de declarar parques naturales y la población que habita esas zonas podría protestar en masa.

FRASES AMBIENTALES

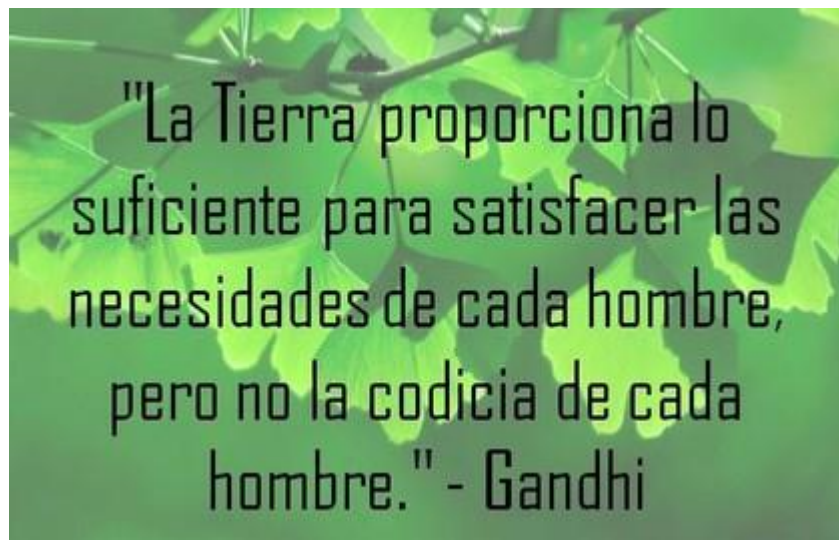

"Sólo cuando el **último árbol esté muerto**, el último río envenenado, y el último pez atrapado, te darás cuenta que no puedes comer dinero."

Sabiduría indoamericana

"Convertid un árbol en leña y podrá arder para vosotros; pero ya no producirá flores ni frutos"

Rabindranath Tagore

"La tierra no es herencia de nuestros padres sino préstamo de nuestros hijos"
Pensamiento Indoamericano

"Hasta que gozamos de la oportunidad de amar a algún animal una parte del alma permanece dormida."

"¿Qué esperamos, convertirnos en animal para tener más tierras?"

"Sostengo que cuanto más indefensa es una criatura, más derechos tiene a ser protegida por el hombre contra la crueldad del hombre. Debo realizar todavía muchas purificaciones y sacrificios personales para poder salvar a esos animales indefensos de un sacrificio que no tiene nada de sagrado. Ruego constantemente a Dios para que nazca sobre esta tierra algún gran espíritu, hombre o mujer, encendido en la piedad divina, capaz de librarnos de nuestros horrendos pecados contra los animales, salvar las vidas de criaturas inocentes y purificar los templos"

Mahatma Gandhi (acerca del sacrificio de animales)

"Una vez agotada el agua en el planeta, ni lágrimas tendremos para lamentarnos"
Hermes Varillas Labrador

"Donde haya un árbol que plantar, plántalo tú.

Donde haya un error que enmendar, enmiéndalo tú.

Donde haya un esfuerzo que todos esquivan, hazlo tú.

Se tú el que aparta la piedra del camino".

Gabriela Mistral

"El gran desafío de hoy en día es salvar el medio ambiente y las condiciones para que se mantenga la vida en la Tierra; para ello necesitamos a los filósofos y a la filosofía".

Jostein Gaarder

"Salvaguardar el medio ambiente.... Es un principio rector de todo nuestro trabajo en el apoyo del desarrollo sostenible; es un componente esencial en la erradicación de la pobreza y uno de los cimientos de la paz".

Kofi Annan

"Produce una inmensa tristeza pensar que la naturaleza habla mientras el género humano no la escucha".

Víctor Hugo

"Yo deseo llevar a cabo la fraternidad o identidad no sólo con los seres llamados humanos, sino que quiero llevar a cabo la identidad con toda la vida, incluso con lo que se arrastra sobre la tierra.

Compasivo, si a la vez no practicamos la compasión elemental hacia nuestras criaturas prójimas."

Mahatma Gandhi

"Mientras ellos te prometen la luna, nosotros te garantizamos la Tierra"
Anónimo

"El animal tiene, como tú, un corazón que siente. El animal conoce, como tú, la alegría y el dolor. El animal tiene, como tú, sus aspiraciones. El animal tiene, como tú, un derecho a la vida".

Peter Rosegger

"Si supiera que el mundo se ha de acabar mañana, yo hoy aún plantaría un árbol".
Martin Luther King, Jr.

"Los coches se multiplican más que las personas. También respiran mucho más aire que nosotros, ocupan la Tierra y agotan nuestra economía."
Ernest Callenbach

"Sólo cuando el último árbol esté muerto, el último río envenenado, y el último pez atrapado, te darás cuenta que no puedes comer dinero."
Sabiduría indoamericana

"Convertid un árbol en leña y podrá arder para vosotros; pero ya no producirá flores ni frutos"

Rabindranath Tagore

"La tierra no es herencia de nuestros padres sino préstamo de nuestros hijos"

Pensamiento Indoamericano

"La tierra ama nuestras pisadas, y teme nuestras manos"

Joaquín Araújo

"Mientras los hombres sigan masacrando a sus hermanos los animales, reinará en la tierra la guerra y el sufrimiento y se matarán unos a otros, pues aquel que siembra dolor y la muerte no podrá cosechar ni la alegría, ni la paz, ni el amor"

Pitágoras

"Una nación que destruye su suelo se destruye a sí misma. Los bosques son los pulmones de la tierra, purifican el aire y dan fuerza pura a nuestra gente"

Franklin D. Roosavelt

"Todo lo que le ocurra a la tierra, le ocurrirá a los hijos de la tierra"

Jefe indio Seattle

"La no violencia lleva a la más alta ética, lo cual es la meta de la evolución. Hasta que no cesemos de dañar a otros seres vivos, somos aún salvajes".

Thomas Edison

"El respeto del hombre hacia los animales es inseparable del respeto de los hombres entre ellos mismos".

Anónimo

"Si un ser sufre, no puede existir justificación moral para rehusar tomar ese sufrimiento en consideración. No importa la naturaleza del ser, el principio de igualdad requiere que su sufrimiento se considere igual al sufrimiento semejante de cualquier otro ser... Es probable que llegue el día en que el resto de la creación animal pueda adquirir aquellos derechos que jamás se le podrían haber negado a no ser por obra de la tiranía".

Jeremy Bentham

"Debemos luchar contra el espíritu inconsciente de crueldad con que tratamos a los animales. Los animales sufren tanto como nosotros. La verdadera humanidad no nos permite imponer tal sufrimiento en ellos. Es nuestro deber hacer que el mundo entero lo reconozca. Hasta que extendamos nuestro círculo de compasión a todos los seres vivos, la humanidad no hallará la paz".

Dr. Albert Schweitzer

"Afirmar que amamos a Dios sin verle y al mismo tiempo ejercer crueldad hacia la más diminuta criatura que se mueve por su vida o por la vida derivada de él es una contradicción en sí misma".

John Woolman

"Vida animal, sombrío misterio. Toda la naturaleza protesta contra el barbarismo del hombre, quien no sabe tomar, quien humilla, quien tortura a sus hermanos inferiores".

Jules Michelet

"El hombre es la única criatura que consume sin producir".

George Orwell

"El hombre es lo único que hemos de temer en este planeta"

Carl Jung

"La verdadera benevolencia, o compasión, se extiende a través de toda existencia y se entiende con el sufrimiento de toda criatura capaz de sentir".

Joseph Addison

"Las futuras generaciones no nos perdonarán por haber malgastado su última oportunidad y su última oportunidad es hoy."

Jacques Yves Cousteau

"Quien planta árboles está al lado de la eternidad. Nuestra codicia legítima de más bosques es la búsqueda de una humanidad más humana. "

Joaquín Araújo

El objetivo es utilizar el árbol como un termómetro, convertirlo en un sistema de medición de la respuesta ambiental necesaria para compensar la acción humana. "

Jordi Bigues

"El que nos encontremos tan a gusto en plena naturaleza proviene de que ésta no tiene opinión sobre nosotros."

Friedrich Nietzsche

"Un árbol es nuestro contacto más íntimo con la naturaleza."

George Nakashima, carpintero

"Entre el hombre y árbol hay un imperceptible vínculo vital que une sus destinos."

Anónimo

Quien planta árboles está al lado de la eternidad. Nuestra codicia legítima de más bosques es la búsqueda de una humanidad más humana. "

Joaquín Araújo

"Madre Tierra debe ser tratada con cariño. Ella nos da la vida, no la riegues con veneno porque, si ella muere, muero, aquí moriremos todos. Aún no se dieron cuenta, somos lo que comemos. Vaya panda de alelados, que bajo su sombrero son tan pobres que sólo tienen dinero. "

Vandana Shiva

"Los árboles son parte de la solución contra el cambio climático, el mayor problema que hemos enfrentado nunca."

Al Gore, Político y ecologista norteamericano. Premio Nobel de la Paz, 2007

"El gran libro, siempre abierto y que tenemos que hacer un esfuerzo para leer, es el de la Naturaleza y los otros libros se toman a partir de él, y en ellos se encuentran los errores y malas interpretaciones de los hombre."

Antonio Gaudí

"Convertid un árbol en leña y podrá arder para vosotros, pero ya no producirá flores."

Rabindranath Tagore

"Los árboles y las plantas son nuestros aliados. Seremos libres si aprendemos de ellos."

Vandana Shiva

El desafío de cara al futuro no es tanto regresar al pasado, que será imposible, sino recuperar muchas de las buenas prácticas del pasado modernizándolas."

Joaquín Nieto

"Es utópico pretender que vivamos en un sistema que parece que no funciona si no crece a un 3% anual. Es utópico el modelo de crecimiento ilimitado porque es imposible."

Joaquín Araújo

"La tierra es nuestro refugio; ayudemos a protegerla y cuidarla ya que ello depende el futuro de muchas generaciones."

Luis A. Troche Márquez. Ingeniero Geógrafo de La Paz, Bolivia

"Cada trozo de tierra, es sagrado para mi pueblo, cada playa arenosa, cada niebla en los bosques oscuros, cada prado, cada insecto en su zumbido. Todos ellos son sagrados en el recuerdo y en la experiencia de mi pueblo."

Jefe de la Tribu Suwamixh (s. XIX)

"Algún día el árbol que has tronchado te hará falta para respirar."

Iris M. Landrón

"Hay un libro abierto siempre para todos los ojos: la naturaleza."

Jean –Jacques Rousseau

"Tarde o temprano seguro que la naturaleza se vengará de todo lo que los hombre hagan en su contra."

Johann Heinrich Pestalozzi

"La naturaleza es el trono exterior de la magnificencia divina."

Bufón

"En la naturaleza nada hay superfluo."

Averroes

"La naturaleza es la mejor maestra de la verdad."

San Ambrosio

"Lo mejor que la naturaleza ha dado al hombre es la brevedad de su vida."

Plinio el Viejo

"No deseo copiar a la naturaleza. Me interesa más ponerme a la par de ella."

Georges Braque

"Alabad el árbol que desde la carroña sube jubiloso hacia el cielo. "

Bertolt Brecha

"Si supiera que el mundo se acaba mañana, yo, hoy todavía, plantaría un arbol. "

Martin Luther King

"Naturaleza en lo vario tanto su poder mostró, siendo todo necesario, que un veneno aún no engendró sin engendrar su contrario."

Calderón de la Barca

"Se puede vivir dos meses sin comida y dos semanas sin agua, pero sólo se puede vivir unos minutos sin aire. La tierra no es una herencia de nuestros padres, sino un préstamo de nuestros hijos. El amor es la fuerza más grande del universo, y si en el planeta hay un caos medioambiental es también porque falta amor por él. Hay suficiente en el mundo para cubrir las necesidades de todos los hombres, pero no para satisfacer su codicia. "

Mahatma Gandhi

"La tierra es nuestro hogar y el hogar de todos los seres vivos. La tierra misma está viva. Somos partes de un universo en evolución. Somos miembros de una comunidad de vida interdependiente con una magnificante diversidad de formas de vida y culturas."

Nos sentimos humildes ante la belleza de la Tierra y compartimos una reverencia por la vida y las fuentes de nuestro ser..."

Extracto de la Carta de la Tierra

"Únicamente si aprendemos a ver el valor de la naturaleza en si misma, la naturaleza permitirá que los humanos estemos mucho tiempo más. Debemos aprender a querer y cuidar la naturaleza, si queremos impedir destruirnos a nosotros mismos. Nuestra acción más importante es cuidar la naturaleza."

Richard Freiherr von Weizsäcker. Escritor y filósofo, dijo, siendo presidente de Alemania, en 1988 "La felicidad anida más en la nobleza de un bosque que en el lujo sin verde."

Carlos Thays, paisajista 1849/ 1934

"No me importa si el animal es capaz de razonar, sólo sé que es capaz de sufrir, y por eso, lo considero mi prójimo."

Albert Schweitzer, teólogo filósofo, músico y médico alemán

"Hay descuido y desprecio por los espacios verdes en las grandes ciudades. Falta continuidad en las políticas y cada nuevo funcionario juega a ser Dios. La degradación de los espacios verdes refleja la degradación de la sociedad."

Sonia Berjman. Miembro de honor y vicepresidenta del comité científico Internacional "jardines históricos y paisajes culturales

"Durante centenares de miles de años, el hombre luchó para abrirse un lugar en la naturaleza. Por primera vez en la historia de nuestra especie, la situación se ha invertido y hoy es indispensable hacerle un lugar a la naturaleza en el mundo del hombre."

Santiago Kovadloff "El mundo es un lugar peligroso. No por causa de los que hacen el mal, sino por aquellos que no hacen nada por evitarlo."

CAPITULO IV
PROSESO DE EVALUACIÓN DEL MEDIO AMBIENTE
ANTE LOS EFECTOS NEGATIVOS DE LA ACCIÓN HUMANITARIA

1. EVALUACIÓN DEL DIAGNÓSTICO

La evaluación del Diagnóstico institucional se realizó por medio de la guía de análisis contextual de la institución, a la vez permitió recopilar la información necesaria para determinar la problemática en el Instituto Nacional de Educación Diversificada analizando los problemas se pudo determinar uno de ellos de manera positiva considerando la factibilidad y disponibilidad de los componentes y materiales necesarios para su ejecución, con el afán de mejorar la situación de conservación de plantas ornamentales y plantas medicinales en dicha comunidad.

Ya que con esto estaremos presentando propuestas para mejorar las relaciones en el proceso de enseñanza aprendizaje, pues la experiencia me indica que la carencia de los valores en el ser humano, hace una sociedad sin conciencia hacia el cuidado y conservación de plantas ornamentales y plantas medicinales que nos proporciona la naturaleza, y caemos a situaciones perjudiciales para el mismo hombre.

2. EVALUACIÓN DEL PERFIL DEL PROYECTO

La evaluación del perfil del proyecto se realizó por medio de una lista de cotejo la cual permitió evidenciar el alcance de los objetivos del proyecto, la elaboración de la Guía de aprendizaje sobre protección del ambiente ante los efectos negativos de la acción humanitaria , se desarrolló en base a las investigaciones que se llevaron a cabo durante la etapa de diagnóstico, uno de los problemas priorizados en la comunidad educativa fue carencia de material didáctico de apoyo, que aborde temas de educación ambiental a los docentes y jóvenes y por ende para el ser humano se percibe el impacto que tendrá en el área de Biología . El perfil consistió en definir claramente los elementos que tipifican el proyecto los cuales están integrados, siendo fundamentales para proceder a la ejecución del mismo.

3. EVALUACIÓN DE LA EJECUCIÓN DEL PROYECTO.

La elaboración de la Guía de aprendizaje para “Sobre protección del ambiente ante los efectos negativos de la acción humanitaria” fue un aporte de gran valor en beneficio de la comunidad del Municipio de Catarina, Departamento de San Marcos, pues ayudará no solo a los estudiantes de cuarto y quinto bachillerato, sino a todos los habitantes cercanos y lejanos de la misma comunidad, haciendo conciencia de la importancia de conservar nuestras plantas ornamentales y medicinales y que sean los miembros de la comunidad los agentes de cambio; porque serán ellos mismos los que recibirán los beneficios obtenidos cuando hay una comunidad que valora la riqueza natural. La socialización de la Guía de aprendizaje sobre protección del ambiente ante los efectos negativos de la acción humanitaria, con los alumnos y docentes del Instituto Nacional de Educación Diversificada en el área de Biología enriquecerá los conocimientos adquiridos para transmisión de hábitos para beneficio de su comunidad. Se utilizó el instrumento de lista de cotejo para su evaluación.

4. EVALUACIÓN GENERAL Y FINAL DEL PROYECTO.

Dichos resultados fueron satisfactorios pues, los objetivos se alcanzaron gracias al instrumento de evaluación de lista de cotejo. Se redactó una solicitud la cual fue presentada en el despacho del Supervisor Educativo de Educación PEM. César Augusto Ambrosio Gutiérrez de la localidad, para que se nos brindara el espacio para ejecutar un proyecto la cual aprobó la solicitud en su momento. Para ejecutar el proyecto se procedió a realizar el Diagnóstico Institucional, para evaluar las necesidades de la institución y proceder a seleccionar el problema y darle la respectiva solución; siendo la falta de conocimiento e importancia de el cultivo de plantas ornamentales y plantas medicinales, ya que como sabemos las plantas son muy importantes porque a través de ellas se genera empleos y es por ello que todo ser humano debe colaborar para el cuidado y la atención que ellas necesitan, para el aprovechamiento de su existencia, al detectar la falta de conciencia y conocimiento del medio ambiente se nos permite la elaboración y presentación de la Guía de Aprendizaje para “Sobre protección del ambiente ante los efectos negativos de la acción humanitaria” a los docentes y estudiantes del Instituto Nacional de Educación Diversificada de Catarina, San Marcos, en el Área de Biología. El Proyecto ejecutado tuvo gran aceptación por parte de las autoridades educativas y alumnado de la institución beneficiada.

La concientización fue un gran éxito pues se comprometieron con mucho entusiasmo a darle seguimiento al tema generado.

CONCLUSIONES

Se contribuyó con el desarrollo Educativo para el cultivo de plantas ornamentales y medicinales de la Comunidad del Municipio de Catarina, Departamento de San Marcos, a través de la intervención e implementación de nuevos conocimientos, que son de vital importancia en el área de Biología

Se elaboró una Guía de Aprendizaje sobre protección del ambiente ante los efectos negativos de la acción humana, aplicada al área de Ciencias Sociales del Instituto Nacional de Educación Diversificada del municipio de Catarina, Departamento de San Marcos.

Se socializó La Guía de Aprendizaje sobre protección del ambiente ante los efectos negativos de la acción humana, a estudiantes y docentes del Instituto Nacional de Educación Diversificada del Municipio de Catarina, Departamento de San Marcos.

RECOMENDACIONES

Se recomienda darle seguimiento al proyecto sobre protección del ambiente ante los efectos negativos de la acción humanitaria, implementado en la institución beneficiada.

A la población estudiantil del Instituto Nacional de Educación Diversificada del municipio de Catarina, San Marcos, hacer buen uso del recurso didáctico que se les proporcione para poder enriquecer sus conocimientos para la conservación de las plantas Ornamentales y Medicinales.

A los docentes de la institución beneficiada, que como principales pioneros en la enseñanza-aprendizaje de los jóvenes estudiantes, contribuyan a orientar, implementar, integrar la guía de aprendizaje sobre protección del ambiente ante los efectos negativos de la acción humanitaria de una manera especial para que puedan comprender, la importancia de cuidar nuestros recursos.

A las personas en general, que puedan integrar el informe de la guía de aprendizaje sobre “Sobre protección del ambiente ante los efectos negativos de la acción humanitaria para que juntos se realice un trabajo eficiente y eficaz y poder lograr cambios satisfactorios para la sociedad.

Bibliografía

- * Cabrera Gallard, G Universidad Rafael Landivar, Facultad de Ciencias naturales, Guatemala enero 2007.

- * Maldonado VJA
Ministerio, Guatemala, Centro América
Módulo de aprendizaje para el desarrollo de competencias para la protección del bosque.

- * López Rosales Juan Alberto
Acción Forestal, Instituto Nacional de bosques, Guatemala, Centro América.

- * Ing. Luis Barrera Garabito.
Instituto Nacional de Bosques Guatemala, Centro América
Editorial SERVIPRENSA S.A. 2003

- * Maza Ponce UthzieAnaitè, NatarenoVelàzquez Karla Patricia, La naturaleza y sus manifestaciones. Edessa Guatemala, Centro América.

- * Mario, Dary Fuentes
Ministerio de ambiente y Recursos Naturales, Guatemala, Centro América. Año 2003.

- * Sorhuet, Hernàn L.
Cuidar el medio ambiente y proteger la sociedad.

APÉNDICE

PLAN DE SOSTENIBILIDAD

1. **Identificación:**

Instituto Nacional de Educación Diversificada , Catarina, San Marcos

2. **Nombre del proyecto**

Guía de aprendizaje sobre protección del ambiente ante los efectos negativos de la acción humanitaria, dirigida a Estudiantes del Instituto Nacional de Educación Diversificada, Catarina, San Marcos, Aplicada al área de Ciencias Sociales.

3. **Justificación**

Se pretende con el siguiente plan, evitar que el proyecto ejecutado se desvanezca y que puedan aprovechar al máximo todos los conocimientos adquiridos con la socialización de la Guía de aprendizaje sobre protección del ambiente ante los efectos negativos de la acción humana, dirigida a Estudiantes del Instituto Nacional de Educación Diversificada, Catarina, San Marcos, Aplicada al área de Ciencias Sociales

4. **Objetivos**

- Contribuir en la formación integral, capacitando a jóvenes del nivel Diversificado del Instituto Nacional de Educación Diversificada , Catarina, San Marcos
- Contribuir a que los estudiantes de hoy, vivan un mejor mañana y que construyan una sociedad más coherente con la naturaleza y medio ambiente, comprometidas con el desarrollo de su comunidad.
- Que sea un documento de apoyo al Personal Docente del Instituto Nacional de Educación Diversificada, Catarina, San Marcos.

5. **Organización:**

La sostenibilidad del proyecto ejecutado, se garantiza a través de la concientización a:

- Estudiantes del Instituto Nacional de Educación Diversificada, Catarina, San Marcos.
- Docentes del Instituto Nacional de Educación Diversificada, Catarina, San Marcos.
- Padres de familia de los estudiantes del Instituto Nacional de Educación Diversificada Catarina, San Marcos.

6. Recursos Humanos:

- Estudiantes del Instituto Nacional de Educación Diversificada, Catarina, San Marcos.
- Docentes del Instituto Nacional de Educación Diversificada, Catarina, San Marcos.
- Padres y madres de familia del Instituto Nacional de Educación Diversificada, Catarina, San Marcos.

7. Actividades

Socialización a la comunidad con temáticas relacionadas sobre protección del ambiente ante los efectos negativos de la acción humanitaria.

Visita del proyectista para verificar el amplio conocimiento de cómo aplicar Sobre protección del ambiente ante los efectos negativos de la acción humanitaria

8. Evaluación

Se llevará a cabo una supervisión constante, para la verificación a través de la técnica de la observación, el buen uso y cuidado del proyecto realizado.

EVALUACION ELABORACION DEL DIAGNOSTICO INSTITUCIONAL

Nombre del Epesista: Brenda de Jesús Salazar Magaña.

Asesora: Licda. Ana Victoria Rodas Marroquín

Sede: Instituto Nacional de Educación Diversificada, Catarina, San Marcos.

INSTRUCCIONES: Según su apreciación marque con una "X" (SI o NO) en la columna correspondiente a cada uno de los indicadores.

Aspecto Técnico	Indicadores	Apreciación	
		SI	NO
1. Institución	Se solicita una institución recomendada	X	
2. Diagnóstico	Se diagnosticó en el tiempo estipulado	X	
3. Instrumentos de investigación	Los instrumentos son adecuados a la institución	X	
4. Aplicación de los instrumentos	Permitieron verificar en forma aceptable el diagnóstico	X	
5. Interpreta de forma adecuada los resultados de la investigación.	La estructura del diagnóstico está bien definida	X	
6. Responsabilidad	Cumplió satisfactoriamente con las actividades Programadas	X	
7. Efectividad del Proyecto	Se detectó problemas reales y de interés social	X	
8. Apoyo institucional	La institución facilitó la información veraz	X	
9. Planes y estrategias del Epesista	Se demostró una línea de trabajo a seguir.	X	
10. Comunicación	Es eficiente la relación con las autoridades e instituciones	X	
Total		100%	0%

Observaciones _____

EVALUACION PERFIL DEL PROYECTO

Nombre del Epesista: Brenda de Jesús Salazar Magaña.

Asesora: Licda. Ana Victoria Rodas Marroquín

Sede: Instituto Nacional de Educación Diversificada, Catarina, San Marcos.

INSTRUCCIONES: Según su apreciación marque con una "X" (SI o NO) en la columna correspondiente a cada uno de los indicadores.

Aspecto Técnico	Indicadores	Apreciación	
		SI	NO
1. Planificación y organización	Se elaboró un plan de trabajo y se organizó con los que intervinieron	X	
2. Efectividad del diagnóstico	Se perfiló según los problemas encontrados con el diagnóstico	X	
3. Perfil del proyecto	Se analizó detenidamente el proceso	X	
4. Priorización del proyecto	Selección del más indicado para dar solución al problema	X	
5. Viabilidad y factibilidad	Se cumplió con el llenado de la lista de cotejo	X	
6. Socialización	Estuvo enterado toda la población sobre la existencia	X	
7. Misión del proyecto	Los objetivos del proyecto responden a los intereses colectivos	X	
8. Estrategias	Se contemplaron los inconvenientes del recurso tiempo	X	
9. Actividades	Se desarrollan con técnicas todas las actividades	X	
10. Beneficios del proyecto	Responde a la problemática	X	
Total		100%	0%

Observaciones _____

EVALUACION PARA LA EJECUCIÓN DEL PROYECTO

Nombre del Epesista: Brenda de Jesús Salazar Magaña.

Asesora: Licda. Ana Victoria Rodas Marroquín

Sede: Instituto Nacional de Educación Diversificada, Catarina, San Marcos.

INSTRUCCIONES: Según su apreciación marque con una "X" (SI o NO) en la columna correspondiente a cada uno de los indicadores.

Aspecto Técnico	Indicadores	Apreciación	
		SI	NO
1. Priorización del proyecto	Se ejecutó el proyecto de acuerdo a lo seleccionado	X	
2. Planificación	Se desarrollaron las actividades planificadas	X	
3. Apoyo institucional	Fueron tomadas en cuenta en el momento de planificación	X	
4. Participación Comunitaria	Se contó con la presencia de personas líderes comunitarios	X	
5. Socialización	Evidencia que socializó el proyecto con las instituciones planificadas.	X	
6. Métodos y técnicas	Se solicitó apoyo para ejecutar el proyecto propuesto	X	
7. Recursos Materiales	Se utilizaron los materiales adecuados al problema	X	
8. Mano obra	Se seleccionó el personal que ejecutó el proyecto	X	
9. Objetivos y estrategias	Se lograron los objetivos trazados	X	
10. Responsabilidad y puntualidad	Se cumplieron con todas las actividades en el tiempo estipulado	X	
Total		100%	0%

Observaciones _____

EVALUACION FINAL DEL PROYECTO

Nombre del Epesista: Brenda de Jesús Salazar Magaña.

Asesora: Licda. Ana Victoria Rodas Marroquín

Sede: Instituto Nacional de Educación Diversificada, Catarina, San Marcos.

INSTRUCCIONES: Según su apreciación marque con una "X" (SI o NO) en la columna correspondiente a cada uno de los indicadores.

CRITERIO	INDICADORES			
	EXCELENTE	BUENO	REGULAR	MALO
1. Información recopilada	X			
2. Obtención de carencias	X			
3. Selección del problema comunitario	X			
4. Perfil del proyecto	X			
5. Alcances de los objetivos y metas	X			
6. Evaluaciones adaptables al proceso	X			
7. Cronograma ejecutado según las fechas establecidas	X			
8. Actividades desarrolladas en diversas etapas	X			
9. Metodología adecuada al tema seleccionado	X			
10. Informe presentable para ser revisado	X			
Total	100%	0%	0%	0%

Observaciones _____

PLAN DE ACTIVIDADES PARA LA ETAPA DEL DIAGNÓSTICO INSTITUCIONAL

I. IDENTIFICACION

INSTITUCIÓN: Instituto Nacional de Educación Diversificada, Catarina, San Marcos.

UBICACIÓN: Catarina, San Marcos.

PROYECTO: Guía de aprendizaje sobre protección del ambiente ante los efectos negativos de la acción humanitaria, Aplicada al área de Ciencias Sociales del Instituto Nacional de Educación Diversificada, Catarina, San Marcos.

PROYECTISTA

Brenda de Jesús Salazar Magaña Carné 201117872

II. JUSTIFICACIÓN

La etapa del diagnóstico le permite al Epesista conocer a la institución en la cual realizará su proyecto, y de esta forma establecer sus necesidades, de las cuales se priorizarán los problemas y a su vez se le dará la solución, misma, que contribuirá al mejoramiento de la institución.

III. DESCRIPCIÓN

Se refiere a realizar un reconocimiento de la Institución, a través de diversas técnicas e instrumentos de investigación, los cuales ayudarán a la obtención de datos necesarios para la realización del proyecto.

IV. TÍTULO

Diagnóstico del Instituto Nacional de Educación Diversificada, Catarina, San Marcos.

V. OBJETIVOS

GENERALES: Identificar los problemas que afectan a los Estudiantes del Instituto Nacional de Educación Diversificada, municipio de Catarina, departamento de San Marcos.

ESPECIFICOS:

- Obtener la autorización para la realización del proyecto por parte de la Dirección del Instituto Nacional de Educación Diversificada, Catarina, San Marcos.
- Recabar información que permita conocer el área geográfica y administrativa de la institución.
- Identificar la estructura Organizacional de la Institución beneficiada.

VI. ACTIVIDADES

- Identificación de la institución beneficiada.
- Presentación de la solicitud de autorización del proyecto.
- Aplicación de técnicas y métodos de investigación.
- Análisis de información.
- Organización de la información obtenida para el diagnóstico.
- Presentación del diagnóstico (asesor).

VII. METODOLOGÍA

TÉCNICAS DE INVESTIGACIÓN

Fortalezas, Oportunidades, Debilidades y Amenazas (FODA)

TÉCNICAS

Observación

Encuestas

Investigación documental y de campo

INSTRUMENTOS

Listas de Cotejo

Libretas de notas

Agendas

Cuestionarios

Cintas video gráficas

VIII. RECURSOS

HUMANOS

- Director del Instituto Nacional de Educación Diversificada Catarina, San Marcos
- Docentes del Instituto Nacional de Educación Diversificada, Catarina, San Marcos.
- Epesista
- Asesor

MATERIALES

Hojas de papel bond

Cuaderno de notas

Computadora

Tinta de impresora

Impresora

Lapiceros

Engrapadoras

Perforadores

Filmaciones

Cámaras fotográficas

IX. CRONOGRAMA DE LAS ACTIVIDADES DEL DIAGNÓSTICO INSTITUCIONAL

ACTIVIDAD	RESPONSABLE	MARZO / ABRIL				MAYO/JUNIO				JULIO				AGOSTO				SEPTIEMBRE				OCTUBRE				NOVIEMBRE			
		1	2	3	4	1	2	3	4	1	2	3	4	1	2	3	4	1	2	3	4	1	2	3	4	1	2	3	4
1. Identificación de la Institución beneficiada	Epesista	■	■																										
2. Solicitud de apoyo de la Supervisión Educativa	Epesista			■	■																								
3. Realización diagnóstico.	Epesista					■	■	■	■	■																			
4. Redacción y aplicación de Encuestas	Epesista									■	■	■																	
5. Análisis de información	Epesista													■	■	■	■												
6. Redactar diagnostico general	Epesista / Asesor																	■	■	■	■	■	■	■	■				
7. Presentar información (asesor)	Epesista																					■	■	■	■	■	■	■	■

X. EVALUACIÓN

1. Existió apoyo de parte de las autoridades de la Supervisión Educativa de Catarina, departamento de San Marcos.

SI_____

NO_____

2. Se recopiló información necesaria con las técnicas aplicadas.

SI_____

NO_____

3. Hubo colaboración por parte de los miembros de la comunidad del municipio de Catarina, Departamento de San Marcos al momento de las entrevistas y encuestas.

SI_____

NO_____

4. Se identificaron los principales problemas al analizar la información. SI_____ NO_____

5. Se presentó el informe del diagnóstico a tiempo ante el asesor.

SI_____

NO_____

PLAN DEL EJERCICIO PROFESIONAL SUPERVISADO



1. Datos Generales

1.1 **Institución:** Instituto Nacional de Educación Diversificada

1.2 **Lugar:** Catarina, San Marcos.

1.3 **Dirección:** 2da. avenida 2-26, zona 1, Catarina, San Marcos.

2. **Título:** Ejercicio Profesional Supervisado **EPS**

3. Objetivo General

- Identificar a través del diagnóstico los problemas más importantes que obstaculizan la superación de la calidad educativa del Instituto.

4. Objetivo específico.

- Reconocer la organización de la Institución beneficiada
- Enumerar los diferentes problemas que afectan a la Institución Educativa.
- Analizar las posibles soluciones a los problemas encontrados para aplicar la más adecuada al problema principal seleccionado.

5. Actividades

- Elaboración del plan del Ejercicio Profesional Supervisado
- Observar las instalaciones por medio de la matriz de los ocho sectores
- Entrevista con el personal administrativo de la Institución
- Selección del problema más relevante
- Elaboración del informe final.

6. Recursos

Humanos

Personal administrativo
Personal docente
Alumnado
Epesista
Asesor

Materiales

Hojas de papel bond
Cuaderno de notas
Computadora
Tinta de impresora
Impresora
Lapiceros
Engrapadoras
Perforadores
Filmaciones
Cámaras fotográficas.

7. Cronograma de la ejecución de las actividades del Ejercicio Profesional Supervisado

No	ACTIVIDADES	MARZO / ABRIL				MAYO/JUNIO				JULIO				AGOSTO				SEPTIEMBRE				OCTUBRE				NOVIEMBRE			
		SEMANA				SEMANA				SEMANA				SEMANA				SEMANA				SEMANA							
		1	2	3	4	1	2	3	4	1	2	3	4	1	2	3	4	1	2	3	4	1	2	3	4	1	2	3	4
1	Elaboración del Diagnóstico	■	■	■	■	■																							
2	Perfil del proyecto						■	■	■	■																			
3	Ejecución del proyecto										■	■	■	■	■	■	■												
4	Entrega del proyecto																	■	■	■	■	■	■						
5	Elaboración del informe final																							■	■	■	■	■	■

Guía de Análisis Contextual e Institucional
Diagnóstico del municipio de Catarina, San Marcos
Sector Comunidad

AREA	INDICADOR
1. Geográfica	<p>1.1 Localización: El municipio de Catarina del departamento de San Marcos se encuentra situado en la parte oeste del departamento de San Marcos en la región Sur-Occidente. Se localiza en la latitud 14° 54'30" y en la longitud 92° 03'45". Limita al norte con el municipio de San Pablo; al sur con el municipio de Ayutla; al este con los municipios de San Pablo y al oeste con la República de México.</p> <p>1.2 Superficie: Cuenta con una extensión territorial de 204 Km. Cuadrados. Se encuentra a una altura de 390 mts. Sobre el nivel del mar. Actualmente cuenta con: 83,460 habitantes, el 65% de ellos son alfabetos.</p>
	<p>1.3 Clima El clima del municipio de Catarina por lo general, es cálido.</p> <p>1.4 Suelo El suelo en su mayoría es fértil, produciendo variedad de especies vegetales.</p> <p>1.5 Principales accidentes Entre sus principales accidentes geográficos están: río Cabúz, Magdalena, Gramal, Poza Oscura, Xulá, Melendrez.</p> <p>1.6 Recursos Naturales Entre sus recursos naturales cuenta con: recursos hídricos (riachuelos, nacimientos), flora: las características ambientales y elevada pluviosidad determinan árboles que alcanzan hasta 40 ms. de altura y diámetro de 1 metro y más. Se cuenta con plantas ornamentales, medicinales e industriales. Fauna: por las características montañosas y por su clima cálido existe diversidad de animales salvajes, domésticos, aves de distintas especies.</p> <p>1.7 Personalidades pasadas:</p> <ul style="list-style-type: none"> - Prof. Carlos Girón. - Prof. Jorge Valdez - Pastor: Obdulio Barrios - Profa. Rosa Turnil - Arquitecto Eduardo de León Reyna. <p>1.8 Fiestas titulares: La feria titular del municipio se celebra del 18 al 26 de Noviembre y se conmemora a: Santa Catarina, patrona del lugar.</p> <p>1.9 Lugares de orgullo local:</p> <p style="text-align: center;">Parque Central, Salones de Usos Múltiples y Municipal, Las principales calzadas, Balnearios.</p>

2. Política	2.1 Gobierno Local: El gobierno local es presidido por el ciudadano Alcalde Municipal Lic. Noé González y Consejo 2.2 Organización Administrativa: La Organización Administrativa está conformada por: Nivel Municipal la estructura del Concejo Municipal está presidido por el Alcalde Municipal, Concejales y Síndicos. 2.3 Organizaciones Políticas Entre las Organizaciones Políticas (Instituciones Gubernamentales) se encuentran: El FIS, El IGSS, ENERGUATE, Centro de Salud, Policía Nacional Civil, Hospital General, Juzgado de Paz, Delegación del TSE y Coordinaciones Técnicas. 2.4 Organizaciones Civiles Apolíticas. Son las Instituciones que son Autofinanciables <ul style="list-style-type: none">• Consejo Comunitario de Desarrollo.• Cooperativa “La Espiga de Oro”• Club de Leones,• APROFAM,• Bomberos Voluntarios,• Correos,• Colegios privados• Farmacias• Tiendas• Ferreterías• Restaurantes.
--------------------	--

<p>3. Social</p>	<p>3.1 Actividades a las que se dedican los habitantes: Agricultura, ganadería, comercio, artesanía, industria, oficios domésticos, profesionales, etc.</p> <p>3.2 Cultivos propios del municipio: Café, maíz, arroz, frijol, caña de azúcar, yuca, camote, malanga, banano, naranja, limón, lima, piña, tamarindo, zapote, papaya, aguacate, tabaco, cardamomo, manía, plátano, sandía, ajonjolí, etc.</p> <p>3.3 Instituciones educativas: Escuela Oficial Urbana Mixta “Sofía L. Vda. De Barrios”. Escuela Oficial Urbana Mixta 1º. De Mayo. Colegio Cristiano Shekina, Colegio Evangélico Jerusalén, Colegio Privado MELE. Instituto Nacional Mixto de Educación Básica I.N.E.B. Instituto Nacional de Educación Diversificado en la Carrera de Bachillerato con orientación en Turismo, Computación y Agroforestal. I.N.E.D. Academias de Corte y Confección MARICLEMENCIA. Academia de Corte y Confección ERYMAR. Academia de Cultora de Belleza Evelyn. Academia de Belleza Olga.</p> <p>3.4 Instituciones de Salud: El centro de Salud Pública.</p> <p>3.5 Estructura de viviendas: Block, madera, lámina Teja, Terraza</p> <p>3.6 Centros de Recreación: Piscinas “Ojo de Agua” Piscinas “El Pedregal” Estadio Deportivo “Sacramento de León” Canchas Multideportivas</p> <p>3.7 Medios de Transporte: Humano Animales Mecánico: urbano y extraurbano</p> <p>3.8 Medios de Comunicación: Correros y telégrafos, teléfonos e internet</p> <p>3.9 Vías de comunicación: Catarina cuenta con: La Carretera Interamericana, que une a Guatemala con México, carretera asfaltada de la cabecera municipal a la cabecera departamental. Caminos de terracería que comunica a las diferentes comunidades del municipio. Vía telefónica: a través de teléfonos públicos, comunitarios, privados, fax, correo electrónico.</p> <p>3.10 Grupos Religiosos: Entre los Grupos Religiosos tenemos: doctrinas Evangélicas, católicas, adventistas, mormonas, que se encuentran organizadas de acuerdo con su respectivo credo. Composición Étnica: En su mayoría la población es de etnia ladina y hablan el idioma Castellano.</p>
-------------------------	--

**DETECCION DE PROBLEMAS
I SECTOR COMUNIDAD**

PRINCIPALES PROBLEMAS DEL SECTOR	FACTORES QUE ORIGINAN LOS PROBLEMAS	SOLUCIONES QUE REQUIEREN LOS PROBLEMAS
<p>1. Muy poca información sobre los personajes fundadores o primeros pobladores del municipio.</p> <p>2. Poca información de temas sobre protección del ambiente ante los efectos negativos de la acción humanitaria</p> <p>3. Desconocimiento sobre los hechos históricos más relevantes del municipio de Catarina.</p> <p>4. Falta de Centros de Recreación</p> <p>5. Mal estado de las vías de acceso</p>	<p>1. Libros de información en mal estado.</p> <p>2. Falta de bibliografía</p> <p>3. Falta de información</p> <p>4. Falta de recursos financieros</p> <p>5. Falta de mantenimiento</p>	<p>1. Promover campañas de información sobre la historia del municipio de Catarina.</p> <p>2. Concientización y conocimiento sobre protección del ambiente ante los efectos negativos de la acción humanitaria</p> <p>3. Promover campañas de información sobre la historia del municipio de Catarina.</p> <p>4. Gestionar a Instituciones privadas y públicas los recursos financieros.</p> <p>5. Gestionar a la Municipalidad.</p>

**CUADRO DE ANÁLISIS DE VIABILIDAD Y FACTIBILIDAD
I. SECTOR COMUNIDAD**

PROBLEMAS	Falta de conocimiento de los primeros pobladores		Falta de conocimiento sobre la aplicación sobre protección del ambiente ante los efectos negativos de la acción humanitaria		Desconocimiento sobre los hechos históricos más relevantes del municipio de Catarina		Falta de Centros de Recreación		Mal estado de las vías de acceso	
	1		2		3		4		5	
	SI	NO	SI	NO	SI	NO	SI	NO	SI	NO
No.										
INDICADORES										
1. ¿El proyecto a ejecutar será funcional?	X		X		X			X	X	
2. ¿Se dispone del recurso humano para la ejecución del proyecto?		X	X		X			X		X
3. ¿El proyecto a ejecutar cumple con los requisitos legales?		X	X		X			X		X
4. ¿El proyecto a ejecutar tendrá sostenibilidad?		X	X			X		X		X
5. ¿Se dispone de recursos financieros para la ejecución del proyecto?		X	X			X		X		X
6. ¿Se cuenta con la autorización del jefe de la institución para la ejecución del proyecto?	X		X		X		X		X	
7. ¿El proyecto a ejecutar tiene demanda?	X		X		X		X		X	
8. ¿Se dispone del tiempo necesario para ejecutar el proyecto?		X	X		X		X			X
9. ¿El proyecto a ejecutar se enmarca dentro de las necesidades prioritarias de las instituciones?	X		X		X		X		X	
10. ¿Se gestionará apoyo a Instituciones OG`S y ONG`S para la ejecución del proyecto?	X		X			X		X		X
TOTAL	5	5	9	1	7	3	4	6	4	6
PRIORIDAD	3		1		2		4		5	

DESCRIPCIÓN: Después de aplicado el cuadro de priorización, el problema 2 tiene prioridad 1. “Falta de conocimientos sobre la aplicación sobre protección del ambiente ante los efectos negativos de la acción humanitaria”

II SECTOR DE LA INSTITUCIÓN

AREA	INDICADOR
1. Localización Geográfica	1.1 Ubicación: Municipio de Catarina, Departamento de San Marcos. 1.2 Vías de acceso: Cinta Asfáltica hacia Malacatán; Ruta Nacional, carretera hacia Guatemala; Carretera asfaltada de la Cabecera municipal al Departamento, Carretera Internacional
2. Localización Administrativa	2.1 Tipo de Institución: gubernamental
3. Edificio	3.1 Edificio: El área de la institución es de 35 metros x 50= 2,450 ms. Cuadrados. 3.2 El estado de Conservación: las instalaciones se encuentran en regular estado. 3.3 Entre sus locales en servicio están: 09 aulas y el corredor 3.4 Condiciones y usos: regulares y se utilizan como salones de clases para las carreras que se imparten, tomando el corredor como sitio de espera o reuniones.
4. Ambiente equipamiento	4.1 El ambiente es agradable y cuenta con el mobiliario necesario para atender a los estudiantes, pero con equipo de cómputo insuficiente. 4.2 No cuenta con salones específicos. 4.3 Por tratarse de un establecimiento nuevo no cuenta con oficinas y porque el edificio no es propio.

DETECCIÓN DE PROBLEMAS II SECTOR INSTITUCIONAL

PRINCIPALES PROBLEMAS DEL SECTOR	FACTORES QUE ORIGINAN LOS PROBLEMAS	SOLUCIONES QUE REQUIEREN LOS PROBLEMAS
1. Insuficiente equipo de cómputo.	1. Falta de recursos financieros.	1. Gestionar ante las autoridades la dotación de las mismas.
2. Poco conocimiento sobre protección del ambiente ante los efectos negativos de la acción humanitaria	2. Falta de bibliografía que traten temas sobre protección del ambiente ante los efectos negativos de la acción humanitaria aplicada al área de Ciencias Sociales del área de Biología	2. Elaboración de una Guía de Aprendizaje Sobre protección del ambiente ante los efectos negativos de la acción humanitaria aplicada al área de Ciencias Sociales del área de Biología
3. Falta de ambientes Adecuados.	3. Falta de recursos financieros.	3. Gestionar ante las autoridades municipales y MINEDUC.
4. Falta de talleres	4. Falta de recursos financieros.	4. Agilización gestiones ante La municipalidad y MINEDUC
5. No existen oficinas y Salón de catedráticos.	5. Falta de recursos Financieros.	5. Gestionar a las autoridades que correspondan.

**CUADRO DE ANÁLISIS DE VIABILIDAD Y FACTIBILIDAD
II.SECTOR INSTITUCIÓN**

PROBLEMAS No. INDICADORES	Insuficiente equipo de cómputo.		Carencia de bibliografía sobre protección del ambiente ante los efectos negativos de la acción humanitaria		Falta de ambientes adecuados para alimentación.		Falta de talleres		Insuficiencia de ambiente para las dependencias municipales	
	1		2		3		4		5	
	SI	NO	SI	NO	SI	NO	SI	NO	SI	NO
1. ¿El proyecto a ejecutar será funcional?	X		X		X			X	X	
2. ¿Se dispone del recurso humano para la ejecución del proyecto?		X		X	X			X		X
3. ¿El proyecto a ejecutar cumple con los requisitos legales?		X	X		X			X		X
4. ¿El proyecto a ejecutar tendrá sostenibilidad?		X	X			X		X		X
5. ¿Se dispone de recursos financieros para la ejecución del proyecto?		X		X		X		X		X
6. ¿Se cuenta con la autorización del jefe de la institución para la ejecución del proyecto?	X		X		X		X		X	
7. ¿El proyecto a ejecutar tiene demanda?	X		X		X		X		X	
8. ¿Se dispone del tiempo necesario para ejecutar el proyecto?		X	X			X	X			X
9. ¿El proyecto a ejecutar se enmarca dentro de las necesidades prioritarias de las instituciones?	X		X		X		X		X	
10. ¿Se gestionará apoyo a Instituciones OG`S y ONG para la ejecución del proyecto?	X			X		X		X		X
TOTAL	5	5	7	3	6	4	4	6	4	6
PRIORIDAD	3		1		2		4		5	

DESCRIPCIÓN: Después de aplicado el cuadro de priorización, el problema 2 tiene prioridad 1. Carencia de bibliografía sobre protección del ambiente ante los efectos negativos de la acción humanitaria.

III SECTOR FINANZAS

AREA	INDICADOR
<p>1. Fuentes de Financiamiento</p>	<p>1.1. Presupuesto de la Nación: MINEDUC</p> <p>1.2. Venta de Productos y Servicios: Educación gratuita</p> <p>1.3. Costos: Lo que corresponde a salarios del personal administrativo, (Director), Personal Técnico, (Maestros)</p> <p>1.4. Materiales y Suministros: El costo para materiales y suministros es mínimo y se calcula en base a lo que adjudican en los fondos de gratuidad.</p> <p>a. Servicios Profesionales: Se brindan servicios en el Nivel Medio, ciclo diversificado, con formación altamente calificada.</p> <p>b. Reparaciones y Construcciones: Se realizan de acuerdo a las necesidades que se presentan y de acuerdo a las posibilidades.</p> <p>c. Servicios generales: No se prestan con todos, pero sí con los básicos: aulas, electricidad, agua potable, servicios sanitarios.</p> <p>d. Control de Finanzas: Se lleva en libros autorizados por la DIDEDUC.</p> <p>e. Disponibilidad de fondos. Se recibe en una sola oportunidad, los cuales se mantienen disponibles para la compra de materiales e insumos para lo administrativo, mantenimiento y funcionamiento.</p> <p>f. Auditoría Interna y Externa: Auditoría Interna: La realiza el Director y Supervisor Educativo Auditoría Externa: La realizan personeros del MINEDUC.</p>

**DETECCION DE PROBLEMAS
III SECTOR FINANZAS**

PRINCIPALES PROBLEMAS DEL SECTOR	FACTORES QUE ORIGINAN LOS PROBLEMAS	SOLUCIONES QUE REQUIEREN LOS PROBLEMAS
1. Insuficiencia del presupuesto de la nación.	1. Falta de recursos financieros.	1. Gestionar ante las autoridades el aumento de presupuesto a este sector.
2. Insuficiencia de materiales y suministros.	2. Falta de recursos financieros.	2. Gestionar ante las autoridades de la municipalidad los fondos de compra de materiales y suministros.
3. Salarios inadecuados para los empleados de la institución	3. Falta de recursos financieros.	3. Gestionar ante la autoridades de la municipalidad los fondos necesarios para este rubro.
4. Falta disponibilidad de fondos dentro de la institución.	4. Falta de recursos financieros	4. Agilización de la disponibilidad de fondos ante las autoridades competentes
5. Falta de situados.	5. Falta de recursos financieros.	5. Gestión ante las autoridades correspondientes.

CUADRO DE ANÁLISIS DE VIABILIDAD Y FACTIBILIDAD
III. SECTOR FINANZAS

PROBLEMAS	Insuficiencia del presupuesto de la nación.		Insuficiencia de materiales y suministros.		Salarios inadecuados para los empleados de la institución		Falta disponibilidad de fondos dentro de la institución.		Falta de situados		
	1		2		3		4		5		
	SI	NO	SI	NO	SI	NO	SI	NO	SI	NO	
INDICADORES											
1.¿El proyecto a ejecutar será funcional?	X		X			X		X		X	
2.¿Se dispone del recurso humano para la ejecución del proyecto?		X	X		X			X			X
3.¿El proyecto a ejecutar cumple con los requisitos legales?		X	X		X			X			X
4.¿¿El proyecto a ejecutar tendrá sostenibilidad?		X		X				X	X		X
5.¿Se dispone de recursos financieros para la ejecución del proyecto?		X		X		X		X			X
6.¿Se cuenta con la autorización del jefe de la institución para la ejecución del proyecto?	X		X		X		X			X	

7. ¿El proyecto a ejecutar tiene demanda?	X		X		X		X		X	
8. ¿Se dispone del tiempo necesario para ejecutar el proyecto?		X		X		X	X			X
9. ¿El proyecto a ejecutar se enmarca dentro de las necesidades prioritarias de las instituciones?	X		X		X		X		X	
10. ¿Se gestionará apoyo a Instituciones OG`S y ONG para la ejecución del proyecto?	X		X			X		X		X
TOTAL	5	5	7	3	5	5	4	6	4	6
PRIORIDAD	2		1		3		4		5	

DESCRIPCIÓN: Después de aplicado el cuadro de priorización, el problema 2 tiene prioridad 1. Insuficiencia de materiales y suministros.

IV SECTOR RECURSOS HUMANOS

AREA	INDICADOR
1. Personal Activo	<p>1.1 Director: Nerly Ovany de León Requena</p> <p>1.2 Personal docente: Los siete catedráticos que prestan sus servicios en la formación de estudiantes útiles a la sociedad.</p> <p>1.3 Porcentaje de Personal que se incorpora o retira anualmente: No se da porque todos los que actualmente laboran pertenecen al renglón presupuestario 021.</p> <p>1.4 Antigüedad del Personal: Todos laboran desde el año 2009</p> <p>1.5 Tipos de trabajadores: Todos cuentan con títulos de profesionales que los acredita para desempeñarse en dicho nivel.</p> <p>1.6 Asistencia de Personal: Se controla por medio de libros: entrada y salida.</p> <p>1.7 Residencia del Personal: el personal en su mayoría reside en la cabecera municipal.</p> <p>1.8 El horario en el que se desarrollan las actividades: de 13:30 p.m. a 6:00 p.m. Jornada única.</p>
2. Usuarios	<p>2.1. Se le presta el servicio de educación y formación en el Nivel Medio, específicamente en el ciclo Diversificado a 60 estudiantes, quienes comparten de lunes a viernes, entre sí mismos y con el claustro de catedráticos y Director.</p>

DETECCION DE PROBLEMAS IV SECTOR RECURSOS HUMANOS

PRINCIPALES PROBLEMAS DEL SECTOR	FACTORES QUE ORIGINAN LOS PROBLEMAS	SOLUCIONES QUE REQUIEREN LOS PROBLEMAS
1. Falta de personal presupuestado	1. Políticas de autoridades en función	1. Gestionar a ante autoridades, cambiar sus políticas.
2. Falta de constante Capacitación al personal de institución	2. Falta de recursos financieros	2. Presentar una propuesta de de capacitación a las autoridades, para su personal
3. Insuficiente Personal docente	3. Falta de recursos financieros	3. Gestionar ante las autoridades para que aumenten el personal.
4. Insuficiente personal administrativo.	4. Falta de asignación de recursos financieros a estos establecimientos.	4. Gestionar ante las autoridades para que aumenten el personal.
5. Carencia de personal operativo	5. Políticas de cobertura del MINEDUC	5. Gestionar ante las autoridades de la municipalidad para que aumenten el presupuesto

IV. SECTOR RECURSOS HUMANOS

PROBLEMAS No. INDICADORES	Falta de de personal presupuestado		Falta de constante Capacitación al personal de la institución		Insuficiente personal docente.		Insuficiente personal administrativo		Carencia de personal operativo	
	1		2		3		4		5	
	SI	NO	SI	NO	SI	NO	SI	NO	SI	NO
1. ¿El proyecto a ejecutar será funcional?	X		X			X		X	X	
2. ¿Se dispone del recurso humano para la ejecución del proyecto?	X		X		X			X		X
3. ¿El proyecto a ejecutar cumple con los requisitos legales?	X		X		X			X		X
4. ¿El proyecto a ejecutar tendrá sostenibilidad?		X		X			X	X		X
5. ¿Se dispone de recursos financieros para la ejecución del proyecto?		X		X		X		X		X
6. ¿Se cuenta con la autorización del jefe de la institución para la ejecución del proyecto?	X		X		X		X		X	
7. ¿El proyecto a ejecutar tiene demanda?	X		X		X		X		X	
8. ¿Se dispone del tiempo necesario para ejecutar el proyecto?		X		X		X	X			X
9. ¿El proyecto a ejecutar se enmarca dentro de las necesidades prioritarias de las instituciones?	X		X		X		X		X	
10. ¿Se gestionará apoyo a Instituciones ONG para la ejecución del proyecto?	X			X		X		X		X
TOTAL	7	3	6	4	5	4	5	6	4	6
PRIORIDAD	1		2		3		4		5	

DESCRIPCIÓN: Después de aplicado el cuadro de priorización, el problema 1 tiene prioridad 1. Falta de personal presupuestado.

V. SECTOR CURRICULUM

AREA	INDICADOR
<p>1. Plan de Estudios servicios</p>	<p>1.1 Plan que atiende: Diario-Regular</p> <p>1.2 Programas: Currículum Nacional Base vigente</p> <p>1.3 Actividades Curriculares: Todas las que se plantean en el CNB.</p> <p>1.4 Acciones que realiza: Actividad docente propiamente dicha, en la formación de juventudes.</p> <p>1.5 Procesos educativos: todos los contemplados en el CNB, en cada uno de los grados y en cada una de las carreras.</p>
<p>2. Material Didáctico</p>	<p>2.1 Número de empleados que utilizan textos. Todos los docentes en su trabajo educacional.</p> <p>2.2 Tipo de Texto que Utiliza: Módulos del MINEDUC y textos elaborados de acuerdo al CNB.</p> <p>2.3 Materia y materiales utilizados: Almohadillas, marcadores, pizarrón, cuadernillos de asistencia, cuadros de resultados, pliegos de papel Bonn, cartulinas, Papel bond Carta y oficio, tinta para impresora, lapiceros y lápices, cuadernos.</p> <p>2.4 Fuentes de Obtención de los materiales: A través del fondo de gratuidad que designa el MINEDUC.</p>
<p>3. Métodos, técnicas y procedimientos.</p>	<p>3.1 Metodología utilizada por los docentes: Las que contempla el CNB, las cuales hacen al estudiante activo y constructivista.</p> <p>3.2 Tipo de Técnicas y procedimientos utilizados: participativos, individuales y colectivos.</p>
<p>4. Evaluación</p>	<p>4.1 Controles de calidad Educativa: A través de la utilización de herramientas e instrumentos que permiten observar el progreso o avance de los estudiantes.</p>

DETECCION DE PROBLEMAS V SECTOR CURRICULUM

PRINCIPALES PROBLEMAS DEL SECTOR	FACTORES QUE ORIGINAN LOS PROBLEMAS	SOLUCIONES QUE REQUIEREN LOS PROBLEMAS
1. Falta con material bibliográficos sobre protección del ambiente ante los efectos negativos de la acción humanitaria	No existe biblioteca con materiales que traten Temas sobre protección del ambiente ante los efectos negativos de la acción humanitaria	Elaboración de Guía de Aprendizaje sobre protección del ambiente ante los efectos negativos de la acción humanitaria
2. Falta de personal presupuestado	Falta de política de cobertura.	Agilizar solicitud al MINEDUC
3. Escaso personal docente	Falta de eficacia en políticas	Solicitar al MINEDUC
4. Insuficiencia de CNB Para el ciclo que se atiende	Escaso presupuesto del MINEDUC	Solicitar a donde corresponde

CUADRO DE ANÁLISIS DE VIABILIDAD Y FACTIBILIDAD

VI. SECTOR CURRÍCULUM

PROBLEMAS No. INDICADORES	Falta de material bibliográfico sobre protección del ambiente ante los efectos negativos de la acción humanitaria		Falta de personal presupuestado.		Escaso personal docente.		Insuficiencia de CNB para el Ciclo que se Atiende.	
	1		2		3		4	
	SI	NO	SI	NO	SI	NO	SI	NO
1. ¿El proyecto a ejecutar será funcional?	X		X			X		X
2. ¿Se dispone del recurso humano para la ejecución del proyecto?	X		X		X			X
3. ¿El proyecto a ejecutar cumple con los requisitos legales?	X		X		X			X
4. ¿El proyecto a ejecutar tendrá sostenibilidad?		X		X			X	X
5. ¿Se dispone de recursos financieros para la ejecución del proyecto?		X		X		X		X
6. ¿Se cuenta con la autorización del jefe de la institución para la ejecución del proyecto?	X		X		X		X	
7. ¿El proyecto a ejecutar tiene demanda?	X		X		X		X	
8. ¿Se dispone del tiempo necesario para ejecutar el proyecto?		X		X		X	X	
9. ¿El proyecto a ejecutar se enmarca dentro de las necesidades prioritarias de las instituciones?	X		X		X		X	
10. ¿Se gestionará apoyo a Instituciones ONG para la ejecución del proyecto?	X			X		X		X
TOTAL	7	3	6	4	5	5	4	6
PRIORIDAD	1		2		3			

DESCRIPCIÓN: Después de aplicado el cuadro de priorización, el problema 1 tiene prioridad 1. “Falta de material bibliográfico sobre protección del ambiente ante los efectos negativos de la acción humanitaria”

VII. SECTOR ADMINISTRATIVO

AREA	INDICADOR
1. Planeamiento	<p>1.1 Tipo de planes: Corto, mediano y largo plazo.</p> <p>1.2 Elementos de los planes: Competencias, contenidos, indicadores de logro.</p> <p>1.3 Forma de implementar los planes: En el proceso educativo, siguiendo lineamientos del CNB.</p> <p>1.4 Bases de los planes: de acuerdo a las exigencias del CNB, principalmente las competencias.</p>
2. Organización	<p>2.1 Niveles Jerárquicos de Organización: Director, Docentes, Alumnos Padres de familia</p>
3. Coordinación	<p>3.1 A través del Director: Verbalmente por medio de la vía personal.</p> <p>3.2 Informativos internos: A través de cartelera informativa.</p> <p>3.3 Documentos: Utilización de documentos escritos, comunes.</p>
4. Control	<p>4.1 Del personal de la Institución: A través del libro de asistencia y observación en la jornada de trabajo.</p> <p>4.2 Del alumnado al que se le presta el servicio: A través de los cuadernos de asistencia y observación en el transcurso de la jornada.</p>
5. Supervisión	<p>5.1 Dentro de la Institución: Diariamente a cargo del Director de la Institución.</p> <p>5.2 La Institución propiamente dicha: La realiza el Supervisor Educativo periódicamente.</p>

**DETECCION DE PROBLEMAS
VI SECTOR ADMINISTRATIVO**

PRINCIPALES PROBLEMAS DEL SECTOR	FACTORES QUE ORIGINAN LOS PROBLEMAS	SOLUCIONES QUE REQUIEREN LOS PROBLEMAS
<p>1. Inestabilidad Laboral del director</p>	<p>Por pertenecer al renglón presupuestario 021</p>	<p>Solicitudes al MINEDUC</p> <p>Contratar a una persona que se encargue de orientar a los usuarios de esta municipalidad.</p>
<p>2. Recargo de trabajo</p>	<p>Porque se tiene el cargo de Director y docente a la vez.</p>	<p>Nombramiento de otras plazas de catedrático.</p>
<p>3. Carencia de equipo de computación</p>	<p>Porque no existe asignación presupuestaria</p>	<p>Solicitudes al MINEDUC</p>
<p>4. Falta de recursos propios de administración</p>	<p>Porque no existe una asignación específica.</p>	<p>Solicitudes al MINEDUC</p>

**CUADRO DE ANÁLISIS DE VIABILIDAD Y FACTIBILIDAD
VI. Sector Administrativo**

PROBLEMAS No. INDICADORES	Inestabilidad laboral del Director		Recargo de trabajo		Carencia de equipo de cómputo		Falta de recursos propios de la administración	
	1		2		3		4	
	SI	NO	SI	NO	SI	NO	SI	NO
1. ¿El proyecto a ejecutar será funcional?	X		X			X		X
2. ¿Se dispone del recurso humano para la ejecución del proyecto?	X		X		X			X
3. ¿El proyecto a ejecutar cumple con los requisitos legales?	X		X		X			X
4. ¿El proyecto a ejecutar tendrá sostenibilidad?		X		X			X	X
5. ¿Se dispone de recursos financieros para la ejecución del proyecto?		X		X		X		X
6. ¿Se cuenta con la autorización del jefe de la Institución para la ejecución del proyecto?	X		X		X		X	
7. ¿El proyecto a ejecutar tiene demanda?	X		X		X		X	
8. ¿Se dispone del tiempo necesario para ejecutar el proyecto?		X		X		X	X	
9. ¿El proyecto a ejecuta se enmarca dentro de las necesidades prioritarias de las instituciones?	X		X		X		X	
10. ¿Se gestionará apoyo de Instituciones ONG para la ejecución del proyecto?	X			X		X		X
TOTAL	7	3	6	4	5	5	5	6
PRIORIDAD	1		2		3		4	

e

spués de aplicado el cuadro de priorización, el problema 1 tiene prioridad 1: Inestabilidad laboral del Director.

VII SECTOR DE RELACIONES

AREA	INDICADOR
1. Institución Usuarios	<p>1.1. Institución-Usuarios. Estado, forma de atención a los usuarios: la atención que se les presta a los usuarios va de acuerdo a sus necesidades e intereses.</p> <p>1.2. Intercambios Deportivos: se dan internamente y con otros establecimientos.</p> <p>1.3. Actividades Sociales: Día del Cariño, Día de las Madres, Día del Padre, El 15 de Septiembre, Feria titular del municipio.</p> <p>1.4. Actividades Culturales: Concurso de poesía, concurso de canto, concurso de baile, folklóricos, concurso de dibujo, concurso de oratoria.</p> <p>1.5. Actividades Académicas: específicamente de catedráticos para con los estudiantes.</p>
2. Institución con otras	<p>2.1. Institución con otras instituciones: Cooperación: siempre se da por parte de esta institución, ya que se mantienen buenas relaciones.</p> <p>2.2. Culturales: esta institución planifica las actividades posibles a desarrollar en el transcurso del ciclo escolar.</p>
3. Institución con la comunidad	<p>3.1. Institución con la Comunidad: Se mantiene estrecha relación de la institución para con la comunidad.</p> <p>3.2. Asociaciones Locales: Han contribuido a que la institución salga adelante.</p> <p>3.3. Proyección: la institución se da a conocer ante la comunidad en las diferentes actividades socioculturales.</p>

**DETECCION DE PROBLEMAS
VII SECTOR DE RELACIONES**

PRINCIPALES PROBLEMAS DEL SECTOR	FACTORES QUE ORIGINAN LOS PROBLEMAS	SOLUCIONES QUE REQUIEREN LOS PROBLEMAS
1. Falta de Instalaciones deportivas	No se cuenta con predio propio.	Solicitar a la comunidad
2. Falta de Implementos deportivos	Pobreza existente en Los alumnos	Solicitud a instituciones. Especialmente al Ministerio de Cultura y Deportes.
3. Falta de entusiasmo en los alumnos	Por la falta de recursos	Propiciar fuentes de trabajo
4. Inseguridad en los trayectos	Delincuencia que impera en la zona.	Campañas de concientización.

**CUADRO DE ANÁLISIS DE VIABILIDAD Y FACTIBILIDAD
VII. SECTOR DE RELACIONES**

PROBLEMAS No. INDICADORES	Falta de instalaciones deportivas		Falta de implementos deportivos		Falta de entusiasmo en los alumnos		Inseguridad en los trayectos	
	1		2		3		4	
	SI	NO	SI	NO	SI	NO	SI	NO
1. ¿El proyecto a ejecutar será funcional?	X		X			X		X
2. ¿Se dispone del recurso humano para la ejecución del proyecto?	X		X		X			X
3. ¿El proyecto a ejecutar cumple con los requisitos legales?	X		X		X			X
4. ¿El proyecto a ejecutar tendrá sostenibilidad?		X		X		X	X	X
5. ¿Se dispone de recursos financieros para la ejecución del proyecto?		X		X		X		X
6. ¿Se cuenta con la autorización del jefe de la institución para la ejecución del proyecto?	X		X		X		X	
7. ¿El proyecto a ejecutar tiene demanda?	X		X		X		X	
8. ¿Se dispone del tiempo necesario para ejecutar el proyecto?		X		X			X	
9. ¿El proyecto a ejecutar se enmarca dentro de las necesidades prioritarias de las instituciones?	X		X		X		X	
10. ¿Se gestionará apoyo a Instituciones OG`S y ONG`S para la ejecución del proyecto?	X			X		X		X
TOTAL	7	3	6	4	5	5	4	6
PRIORIDAD	1		2		3		4	

DESCRIPCIÓN: Después de aplicado el cuadro de priorización, el problema 1 tiene prioridad 1. Falta de instalaciones deportivas.

VIII SECTOR FILOSÒFICO, POLÌTICO, LEGAL

AREA	INDICADOR
1. Filosofía de la Institución	<p>Prestar un buen servicio a la Comunidad educativa y mantener buenas relaciones con otras instituciones</p> <p>Visión: Institución democrática formadora de ciudadanos, con carácter y capaces de aprender por sí mismos, orgullosos de ser guatemaltecos, empeñados en conseguir su desarrollo integral, con principios, valores y convicciones que fundamenten su conducta.</p> <p>Misión: Hacer de la actividad educacional o de la Educación propiamente dicha, un proceso participativo e incluyente, para que responda con criterios modernos, a las necesidades de desarrollo integral de la población social, cultural y lingüísticamente diferenciada.</p>
2. Políticas de la Institución	<p>Objetivos: Contribuir a la formación de la personalidad del educando.</p> <p>Alcanzar los objetivos y fines de la Educación Nacional.</p> <p>Promover el desarrollo integral mediante el uso del Currículo Nacional Base así como la filosofía y políticas actuales en el marco de proceso de la Reforma Educativa.</p>
3. Aspectos Legales	<p>Aspectos Legales. El Instituto Nacional de Educación Diversificada de la cabecera municipal de Catarina San Marcos, presta sus servicios por resolución, emanado del MINEDUC, la cual se guarda en los archivos del establecimiento.</p>

**DETECCION DE PROBLEMAS
VIII SECTOR FILOSOFICO, POLITICO Y LEGAL**

PRINCIPALES PROBLEMAS DEL SECTOR	FACTORES QUE ORIGINAN LOS PROBLEMAS	SOLUCIONES QUE REQUIEREN LOS PROBLEMAS
No se detectaron Problemas	No existen porque no se detectaron problemas	No se plantea ningún tipo de solución, porque no se detectaron problemas.

**CUADRO DE ANÁLISIS DE VIABILIDAD Y FACTIBILIDAD
VIII SECTOR FILOSOFICO, POLITICO Y LEGAL**

PROBLEMAS	No existe problema		No existe problema		No existe problema	
	1		2		3	
	SI	NO	SI	NO	SI	NO
No.						
INDICADORES						
No se plantean indicadores porque no se detectaron problemas.						

**SUPERVISIÓN EDUCATIVA
SECTOR 1216.2
CATARINA, SAN MARCOS**

Catarina, San Marcos 15 de Octubre de 2,015

Licenciada:

Ana Victoria Rodas Marroquín

Asesora de Ejercicio Profesional Supervisado -EPS-

Universidad de San Carlos de Guatemala

Facultad de Humanidades

Estimada Licenciada:

Reciba un cordial y atento saludo, desando a la vez, éxitos en sus labores Educativas.

El objeto de la presente es para hacerle de su conocimiento que el estudiante: **Brenda de Jesús Salazar Magaña con Carné 201117872** de la carrera de Licenciatura en Pedagogía y Administración Educativa, hizo entrega de la **Guía de Aprendizaje sobre protección del ambiente ante los efectos negativos de la acción humanitaria** Producto del Ejercicio Profesional Supervisado que realizó en esta Institución Beneficiada.

Por lo que dicha herramienta será de beneficio para la población estudiantil del nivel medio, ciclo diversificado.

Agradeciendo de manera especial el apoyo a esta institución educativa me suscribo.

(f) _____
PEM. César Augusto Ambrocio Gutiérrez
Supervisor Educativo Sector 1216.2
Catarina, San Marcos.

**INSTITUTO NACIONAL DE EDUCACIÓN DIVERSIFICADA,
CATARINA, SAN MARCOS**

Catarina, San Marcos, 15 de Octubre de 2015.

Licda. Ana Victoria Rodas Marroquín
Asesora de Ejercicio Profesional Supervisado
Universidad de San Carlos de Guatemala
Facultad de Humanidades

CONSTANCIA

Se hace constar por este medio que: **Brenda de Jesús Salazar Magaña ,con Carné 201117872**, estudiante de la Universidad de San Carlos de Guatemala, Facultad de Humanidades, con sede en Catarina, San Marcos, quien realizó su Ejercicio Profesional Supervisado -EPS- de la carrera de Licenciatura en Pedagogía y Administración Educativa en el Instituto Nacional de Educación Diversificada, Catarina, San Marcos, agradeciéndole el aporte a esta Institución, a la vez, manifestó que participó en el Proyecto con responsabilidad en las diferentes actividades que desarrolló.

Y para los usos legales que a la parte interesada convenga, se extiende, firma y sella la presente a los quince días del mes de octubre del año dos mil catorce.

Lic. Nerly Ovary Requena de León
Director INED, Catarina, S.M.

Universidad de San Carlos de Guatemala
Facultad de Humanidades
Departamento de pedagogía



Catarina, San Marcos 18 de septiembre de 2015

Profesor:
César Augusto Ambrocio Gutiérrez
Supervisor Educativo Sector 1216.2
Catarina, San Marcos

Distinguido Supervisor:

Con todo respeto me dirijo a usted deseándole éxitos en sus labores profesionales.

El motivo de la presente es para manifestarle mi agradecimiento por el apoyo que se me ha brindado en la realización del Ejercicio Profesional Supervisado (EPS) de parte de usted y la institución educativa que tan dignamente administra.

Por éste medio participo a usted para que el día 25 de septiembre del presente año a las 14:00 P.M en la Dirección del Instituto de Educación Diversificada de este municipio, el Director del Instituto Lic. Nerly Ovary Requena de León y catedráticos del Curso de Ciencias Sociales, con el fin de socializar los contenidos de la **Guía de Aprendizaje sobre Protección del Ambiente ante los Efectos Negativos de la Acción Humanitaria** para estudiantes del nivel medio, ciclo Diversificado, el cual es producto de mi Ejercicio Profesional Supervisado.

Agradeciéndolo anticipadamente su presencia, me es grato suscribirme.

Atentamente.

(f) _____
PEM. Brenda de Jesús Salazar Magaña
EPS de Licenciatura en Pedagogía y Administración Educativa

Universidad de San Carlos de Guatemala
Facultad de Humanidades
Departamento de pedagogía



Catarina, San Marcos 18 septiembre de 2015

PEM. Nerly Ovany Requena de León
Director INED
Catarina, San Marcos

Distinguido Director:

Con todo respeto me dirijo a usted deseándole éxitos en sus labores administrativas.

El motivo de la presente es para manifestarle mi agradecimiento por el apoyo que se me ha brindado en la realización del Ejercicio Profesional Supervisado (EPS) .

Por este medio participo a usted, para que el día 25 de septiembre a las 14:00 P.M en la dirección que está a su digno cargo, tendremos una reunión de trabajo con el Supervisor Educativo sector 1216.2 y catedráticos del Área de Ciencias Sociales para socializar los contenidos de la **Guía de Aprendizaje sobre Protección del Ambiente Ante los Efectos Negativos de la Acción Humanitaria** para los estudiantes del nivel medio, ciclo Diversificado el cual es producto de mi Ejercicio Profesional Supervisado.

Agradeciendo anticipadamente su presencia, me es grato suscribirme.

Atentamente.

(f) _____

PEM. Brenda de Jesús Salazar Magaña
EPS de Licenciatura en Pedagogía y Administración Educativa.

Universidad de San Carlos de Guatemala
Facultad de Humanidades
Departamento de pedagogía
Id y Enseñad a todos.



Catarina, San Marcos 18 de septiembre de 2015

A:

Docente del Area de Biología
INED, Catarina, San Marcos

Distinguido Docente:

Con todo respeto me dirijo a usted, deseándole éxitos en sus labores educativas.

El motivo de la presente es para manifestarle mi agradecimiento por el apoyo que me ha brindado en la realización del Ejercicio Profesional Supervisado (EPS).

Por este medio, participo a usted para que el día 25 de septiembre a las 14:00 P.M en la Dirección del INED, en donde usted labora, cabecera municipal de Catarina, San Marcos, donde tendremos una reunión de trabajo, con el Supervisor Educativo Sector 1216.2 PEM. César Augusto Ambrocio Gutiérrez, el Director del Instituto antes mencionando y catedráticos del Área de Biología , con el fin de socializar los contenidos de la **Guía de Aprendizaje sobre protección del ambiente ante los efectos negativos de la acción humanitaria** para los estudiantes del nivel medio ciclo básico; el cual es prodeucto de mi Ejercicio Profesional Supervisado.

Agradeciéndolo anticipadamente su presencia, me es grato suscribirme.

Atentamente,

(f) _____

PEM. Brenda de Jesús Salazar Magaña
EPS de Licenciatura en Pedagogía y Administración Educativa



ENTREVISTA AL SUPERVISOR EDUCATIVO

PEM. César Augusto Ambrocio Gutiérrez

Instrucciones: Conteste las siguientes preguntas.

1. ¿Cuál es la filosofía que utiliza la Institución que usted dirige?

2. ¿Para lograr una buena administración bajo que principios se basa como autoridad educativa? _____

3. ¿Cuál es su posición en el orden jerárquico, en la institución que Representa? _____

4. ¿Cuál es el marco legal que abarca la institución?

5. ¿Qué estrategias utiliza como jefe dentro de la Institución?

6. ¿Con qué Instituciones se relaciona la institución a la que representa?

7. ¿Qué tipo de comunicación existe con las Instituciones que nombró?

8.- ¿Qué clases de compromisos, alianzas estratégicas, ayudas y servicios existen con otras instituciones? _____

9.- ¿En qué se fundamenta en la toma de decisiones?

10.- ¿Cómo cree que debe ser el perfil de un empleado?



CUESTIONARIO DIRIGIDO AL PERSONAL DE LA INSTITUCIÓN

Instrucciones: Marque con la X la opción que usted considere correcta.

1. ¿Considera que el instituto, cumple con sus funciones de acuerdo a las leyes y reglamentos establecidos?
SI _____ NO _____
2. ¿Existen buenas relaciones humanas con sus compañeros?
SI _____ NO _____
3. ¿Ha recibido capacitaciones constantes sobre Proyectos ambientales?
SI _____ NO _____
4. ¿Considera que las instalaciones de esta institución son adecuadas para brindar un buen servicio a los usuarios?
SI _____ NO _____
5. ¿se considera un profesional digno de la institución?
SI _____ NO _____
6. ¿Mantiene buenas relaciones laborales con el jefe de esta institución?
SI _____ NO _____
7. ¿Se siente bien de ser parte de esta institución?
SI _____ NO _____
8. ¿Le brindan todas sus prestaciones de acuerdo a la ley?
SI _____ NO _____
9. ¿Considera que hay discriminación por parte del MINEDUC por el hecho de pertenecer del renglón 021?
SI _____ NO _____
10. ¿Considera que todos los catedráticos planifican sus actividades docentes?
SI _____ NO _____



ENTREVISTA A USUARIOS (PADRES DE FAMILIA)

Instrucciones: Marque con la X la opción que considere correcta.

1. ¿Considera que la institución cumple con sus funciones?
SI _____ NO _____
2. ¿Cree usted que el personal de esta institución es el idóneo?
SI _____ NO _____
3. ¿Cree usted que el servicio que presta esta institución debe mejorar?
SI _____ NO _____
4. ¿Considera que las instalaciones de esta institución son adecuadas a las necesidades de los usuarios?
SI _____ NO _____
5. ¿Cree que el ambiente es agradable?
SI _____ NO _____
6. ¿Conoce usted al director?
SI _____ NO _____
7. ¿Cree que la educación que se imparte es de calidad?
SI _____ NO _____
8. ¿Cree que es importante abordar temas de impacto ambiental, como el tema sobre protección del ambiente ante los efectos negativos de la acción humanitaria?
SI _____ NO _____
9. ¿Cree que se cumple con el horario de la jornada?
SI _____ NO _____
10. ¿Considera que existe armonía entre el personal docente y el director?
SI _____ NO _____



**Entrevista a Estudiantes del Instituto Nacional de Educación Diversificada,
Catarina, San Marcos.**
Responsable: Epesista

Instrucciones: Responda SI o NO y justifique su respuesta

1.- ¿Considera que es de gran importancia Sobre protección del ambiente ante los efectos negativos de la acción humanitaria ?

SI _____ NO _____

¿Por qué? _____

2.- ¿Cree que sobre la aplicación de normas de higiene le ayudarán a ser una mejor persona?

SI _____ NO _____

¿Por qué? _____

3.- ¿Existirá conocimiento en los guatemaltecos con respecto al cultivo de alimentos sanos?

SI _____ NO _____

¿Por qué? _____

4.- ¿sabe de instituciones que se preocupen por la Capacitación de Jóvenes para la vida Productiva?

SI _____ NO _____

¿Por qué? _____

5 ¿Le gustaría que en el establecimiento exista una Guía que contenga temas sobre protección del ambiente ante los efectos negativos de la acción humanitaria ?

SI _____ NO _____

¿Por qué? _____

ANEXOS



EL DIRECTOR DA A CONOCER SOBRE LA INFORMACION QUE DARA A CONOCER LA EPESISTA BRENDA DE JESUS SALAZAR MAÑANA



LA EPESISTA BRENDA DE JESUS SALAZAR MAÑANA EJECUTANDO SU PROYECTOS EDUCATIVOS

EPESISTA IMPARTIENDO UNA CHARLA PARA INCULCAR EN LOS ESTUDIANTES EL CUIDO DEL AMBIENTE QUE NOS RODEA



EPESISTA DE LA UNIVERSIDAD DE SAN CARLOS DE GUATEMALA DANDO SU CHARLA A LOS ESTUDIANTES DE 4º. BACHILLERATO

